時報

中華民國九年六月七日即舊曆庚申

西曆一千九百二十年六月

THE EASTERN TIMES.

第五千七百十八號

今天四張售大洋三分

本館開設上海望平街第六號 電話一千二百零一號

廣告刊例

封面二行起碼第一天每行一元 第二天以後每行七角五分 後幅三行起碼第一天每行四角 第二天起每行三角 知行以五十字起碼 第一天每字 六厘 第二天起每字四厘

夕刊 各報透費 逐日寄全年十二元半年六元 中國境內 逐日寄全年十二元半年六元 日本境內 全年十八元半年九元 歐美各國 (報費先惠郵票不收)

本館因建築新屋拆卸舊機致報紙間有不能按日送到之處殊爲歉仄一俟新機裝妥必不致再有延誤 時報館啓

閱本報諸君注意

本報今日第四張教育周刊閱者注意

敬告親友先兄章梓已於本年一月十日病歿於崑山已告親友先之隨末啟爲徵哀輓貼市道讀墓之義此則...

大通轉運銀洋

上海專科師範學校招生

本校招收高等師範科普通師範科各...

上海大...

開幕廣告

詳載今日本報第三張小時報下

本行擇於陽夏歷四月十三日自北京路第九號洋房...開幕

華法要語註解

上海豐大商業儲蓄銀行...告

有獎儲蓄 潘聲航

招商局新銘快輪准于本月念二日即禮拜一晚開往烟台天津 本輪賬房關謹啟

南洋路礦學校招生

定於七月三號招考專科(三年畢業)一二年級中學一二三四年級補班生 報名時隨帶四寸照片一張證金五元取作學費不取給還函索章程須附郵票三分 校址上海法界霞飛路二百九十號 校長朱文鑫啓

安徽省考送留學歐美學生四名第一試定於六月念日舉行此佈 安徽教育廳啓

全國水利局河海工程專門學校招考

本科初年生一班(試驗)天津上海七月念一念二兩日南京濟南杭州七月念九三十兩日地點天津上海均在省教育廳南京在本校濟南杭州均在第一師範學校 報名試期前一日除詳章期日本報廣告簡章可向本校索...

南京高等師範學校招生

本校招收國文史地部數學理化部教育專修科農業專修科工藝專修科商業專修科英文專修科體育專修科各一級(除體育科外學生男女兼收)除由各省選送外在本校考試 報名日期陽曆八月一日至十六日考試日期八月二十三至二十七日地點在南京北極閣本校教務處函索章程須附郵票二分

思患預防

◎疫病最多 ◎癘疫最盛 ▼下列各書 不可不備▲

衛生叢書 一册五角 診斷學 內科全書 家庭醫學 ... 飲食防毒法 防病救險法 霍亂預防法 保養法 ... 家庭樂物學 實用藥物學 中西驗方新編 驗方新編 ...

商務印書館

(中華郵政局特准掛號立券之郵件)

君爲何不趁早儲蓄乎 光陰一去 不復再來轉瞬將 由壯而老 由老而衰矣

...日本報後幅再九月三號大學仍須補招一次

上海...

每料六角五 郵局不購當即回件不濫舖設上海二馬路西鼎新里內便是○遠埠須購原班回件信力自給

若諸醫束手百藥罔效請試立奏奇功每張一元二角如內服第一... 病氣九雖數十年老病服丸一料包可永遠不發眞乃神藥也...

京都天寶齋啓

北洋大學招生廣告

本校本年招考土木工一年級採礦一年級冶金一年級... 四年畢業)預科第二部一年級新生二班(二年畢業)天津... 校上海在小東門內縣立第一高等小學均於陽曆七月二十... 日報名二十三二十四日試驗...

北京清華學校學生夏令工作介紹部啓事

本校爲學生經濟之補助及將來游美學習各專門科起見... 作介紹部俾學生得於夏令休業期內作各種相當之事業及各項工... 習切本京或外省各公司行廠個人...請函詢本校可也 詳章載時報六月二日要聞欄

萬國儲蓄會改良開標辦法緊要通告

啟者本會每月開標向分... 而本會則以爲未臻完善... 之一決定自六月份第九十二次開標... 合算外...

紹興旅滬同鄉會徵求大會開幕

本會成立九年會務日形發達現爲擴張... 會分組二十二隊定陽歷六月一日開幕至月底截止... 員分投徵求外尚望...

整理棉業籌備處棉業傳習所招考預科生廣告

本所...修業年限定爲一年於本年九月開始授業不收學膳宿費... 外一切考選入學辦法開列於後... 一試驗期 八月十日...

整理棉業籌備處棉業傳習所招考本科生廣告

本所...兩科修業年限定爲二年均於本年九月開始授業不收學膳宿費... 報名...攜帶畢業文憑... 試驗科目 國文 歷史 英文 算術 代數 平面幾何 博物 物理 化學... 詳細規則可向本處索閱

本會名譽總裁徐大總統特捐基本洋三千元誌謝

中國紅十字會承世界之趨勢應國內之需要成立迄今已十有餘年惟基礎未固發展爲難近者歐戰終結萬國紅十字會...大總統...本會基本金洋三千元爲軍政商學各界倡... 中國紅十字會正會長呂海寰副會長蔡廷幹謹誌

五洲藥房股份有限公司臨時股東會

逕啓者本公司定於六月十三日即舊曆四月念七日下午... 五洲藥房股份有限公司董事會謹啓

報恩寺燃燈供佛

蘇垣報恩北寺塔於本月十九日燕塔其緣起題爲蘇城報恩北寺塔然燈供養... 四日廣修供養佛塔然燈亦供養之一端也...

金城銀行廣告

本行額定股本五百萬元已收二百五十萬元呈經財政部農商部核准註冊照公司條例辦理商業銀行一切業務各省都會商埠均有特約代理 總行設在天津法界七號路四十三號...上海分行設在上海南京路四百七十六七八號 電話...

京兆中國銀行發行江蘇地名國幣新鈔票廣告

本行新印江蘇地名國幣新鈔票計分一元五元十元三種現自六月一日起陸續發行與以前發行之江蘇地名舊鈔票一律通用特此廣告

上海華孚銀行遷移廣告

本銀行向設寧波路九號已於六月二日即陽歷四月十六日遷移英大馬路五福弄口一百五十一號電話中央二五〇二

華孚商業銀行名集股東常會廣告

本銀行定於民國九年六月二十五日即陰曆五月初十日下午一時在杭州清河坊本行開第二屆股東常會報告八年份帳略股東屆期務希惠臨如有因事不能到會託人代理者其代理人須以本銀行股東爲限並須備具囑託書爲證除通函外特此公告

交通部布告

本部爲便利交通起見指定未設電局地之一二等郵局代收國內電報... 最近之電局轉交郵局投送之... 在電報底內註明以備查考... 收報地名之後(例如北京前門大街泰昌號王... 例如姓名住址... Smith Davenport Road Shanghai) ... Code 一字... 自九年七月一日起在江蘇先行試辦其餘各省分施行日期再隨時通告

有正書局招請圖畫員

(程度)須擅長中國工筆畫不論人物山水翎毛花卉 (薪水)十元至二十元(膳宿)由本局供給 先將畫樣及履歷一同寄至上海威海衛路三百〇九號有正書局印刷所圖畫部合則通函知照不合恕...

秦漢金篆八種放大本

凡臨池家不可不手一冊 定價大洋三角

上海 北京 天津 有正書局啟

河南救濟總局提報第五期副券五大獎

頭獎第一萬一千〇念五號本埠義利全承銷 二獎第一萬四千八百十二號本埠履泰福承銷 三獎第八千七百四十八號杭州和記承銷 四獎第一萬六千九百七十號本埠廣昌利承銷 四獎第一萬〇六百〇八號天津錫記承銷 五獎[illegible] 五獎[illegible] 五獎[illegible]

綏遠第四期正券四月二十二日發行

綏遠第四期副券五月初一日開獎

河南正券第五期准五月初四日開彩

第十九期 第五期 慈善救濟正券 副券 將近開彩 五月初十日開彩

上海大利源再中浙江正券四彩誌喜

第十九期正券四彩八千〇九十七號由本號售出[illegible]

快看 協商及參戰國與德國之和平條約

君不要知中國的將來麼？若不要知世界的大勢麼？[illegible]

實用植物圖說 預約

[illegible]

新羣 中國公學出版 第一卷第四號目次

[illegible]

上海 泰東圖書局發行

中華書局 家庭日用婦女寶鑑

全書七百餘頁 布面精裝一冊 定價三元六角 預約一元八角

[illegible]

內府藏黃石齋先生手書逸詩

巨大字精印一冊定價大洋六角

上海 北京 天津 有正書局同啟

此爲內府所藏石齋楷書逸詩八十二首冊前有清宣統帝題[illegible]英光

敬告四萬萬男女同胞

提倡國貨，爲唯一上策。[illegible]

信箋信封

敬告諸君 假如買信箋信封 必須到有正書局去 因爲他印的最好 價錢又最便宜

有詳細目錄函索即寄

本報編輯部啟事

本報現擬添聘蘇州 常州 常熟 南通 安慶 杭州 寧波 及其他蘇屬各縣訪員 願充任者望投稿三日不合恕不作覆

評論

和議之暗爭

和議所以解決紛爭也。然而即此和議。而暗中又有所爭焉。所爭維何。即各欲爭得和議之主體與顧和之名也。中國國內之不和。非特國內人痛心之。即國外人亦多疾首。故各方面之宣言。無一不以願和爲主旨。然而欲在謀和之中。得爲主體。北之皖直與南之滇桂。無一不捷足以求先。前之和議之不成。進行者以此。今之和議之突然復活者。亦以此也。

命令

六月六日大總統令 任命陳復初爲將軍府將軍 此令

又令 任命李景銘爲財政部印花稅處總辦 此令

又令 任命袁永廉爲財政部司長 此令

又令 任命劉尚清爲黑龍江財政廳長 此令

又令 [illegible]

又令 張[illegible]給予三等寶光嘉禾章 此令

又令 楊[illegible]給予三等寶光嘉禾章 此令

補六月一日大總統令 督辦東省鐵路公司事宜兼護路軍總司令鮑貴卿電呈因病懇辭兼職 准免兼職 此令

又令 特派宋小濂督辦東省鐵路公司事宜 此令

又令 派張景惠兼東省鐵路護路軍總司令 此令

又令 任命郎克莊署吉林依蘭道道尹 此令

又令 農商部呈准吉林省長徐鼐霖咨請將吉林省採金局局長高翔免職另候任用 高翔准免本職 此令

又令 任命阮忠植爲吉林採金局局長 此令

又令 農商部呈吉林森林局局長王景福呈請辭職 王景福准免本職 此令

又令 任命黃立猷署吉林森林局局長 此令

國內專電

◎國務院覆粵岑（春煊）和議經四總裁表決 已電王（揖唐）總代表籌備開議

◎湘電 永豐益陽 相繼失陷

◎武漢郵電。鄂王（占元）吳（佩孚）派員檢查。

◎湘訊。譚（延闓）軍由寶慶方面前進。北軍退至湘鄉。由衡州退之北軍。現屯湘潭附近。

◎吳（佩孚）索十五列車。始開拔。口（電碼不明）督電。防務急。赴漢運械。

◎吳（佩孚）軍開拔者。移駐信陽。

◎國際聯盟委員擬三人。顧維鈞。王正廷。一未定。

◎直曹（錕）電。報載吳（佩孚）通電。吳覆奸人揑造。請飭各電局澈查。

（以上北京六日亥刻專電）

世界特約電

◎對匈和約已簽定 對匈和約。已於今日午後四時三十分在凡爾賽簽定。是日由法總理主席。到者有英意日大使。加拿大。澳大利亞。南斐。紐絲綸。高等委員等。均一一簽字。禮節歷十分鐘之久。（巴黎四日路透社電）

◎國際聯盟會雜訊 據日尼瓦電傳。駐端士法國大使致牒瑞士政府。謂協約國並未提議將國際聯盟會自日尼瓦移往他處。（巴黎五日路透社電）

波斯外交大臣昔發上昨日由倫敦啟程往黎。請國際聯盟行政會應波斯之請。將於六月十一日開會考慮勞農軍在波斯取攻勢引起之時局。（倫敦五日路透社電）

◎國際俱樂部之組織 戰時協約國諸領袖組織一協約國國際俱樂部。已舉定福煦上將爲會長。（巴黎五日路透社電）

◎愛爾蘭問題近聞 愛爾蘭柯克船港局。命見斯登海軍埠頭。及其他船港機關。懸掛愛爾蘭國民國旗。准命令中凡該局管理之船隻亦應懸民國旗一節。◎曾由該局刪去。因恐港口英國砲台將開砲轟之也。（倫敦二日路透社電）

新芬黨今日攻擊見斯登信號處。及海濱防兵局五所。除一處外。均得利。政府運兵船一艘。駛抵斯登特里海。派兵百名攜完全之戰備登岸。沿海各地點。現均有兵登岸。（倫敦三日路透社電）

◎英議會之答覆要案 英相喬治今日在下院答獨立統一黨議員格里頓氏關於與克拉新氏談話之質問。謂四月二十六日衆里際高等會議決定協約國代表應在倫敦從速接見俄國克拉新與其他商業代表。◎當里維洛夫氏則不應接見。◎按克拉新不獨爲俄國協濟機關之代表團領袖。且爲勞農政府之大員。故其行事。必係以勞農政府名義與權力而爲之。◎喬治氏又答混合統一黨議員巴麥中將之質問謂不信克拉新原係德人黨與。◎克雖曾與某德人電氣商行有關係。◎但克確係俄人。◎格里頓氏復有質問。◎喬治答稱。◎政府欲查明某種問題。◎然後談判。◎如俄俘問題。◎即其一也。◎政府並欲得保證。◎庶談判進行時。◎英人在東方與國內之利益。◎不致爲人侵犯。◎俟此項問題已無障礙後。◎各協約國代表方可辦理關於商務之磋商。◎今法意政府之代表。◎皆在倫敦。◎喬治後又答告巴麥中將。◎謂不知法國現有大擾動情事。◎不過法國某報紙。稱協或兩友好協約國間之擾亂耳。此不能謂爲法國之大擾動也。實則此兩國之友誼。與世界利益極有關係云云。（倫敦三日路透社電）

◎海軍大臣華特朗氏今日在下院答覆某議員之質問。謂英軍艦現正保護通克里米亞之海上交通。須王蘭格爾將軍與過激黨休戰談判告終始已。◎予現談判。不日即將開始。◎諸軍艦志在防杜過激軍沿黑海濱攻至巴士姆。◎並志在援助巴姆之防兵。◎又答另一議員之質問。◎謂英國今並未與勞農政府開戰。◎海軍部今恪守首相在下院所布之政策行事。◎僅在黑海取尋常之戒備耳。（倫敦一日路透社電）

◎俄波戰事紀 路透社電得悉倫敦接六月一日華沙電稱。過激軍第二攻擊。現於猛力抵禦之波蘭軍前潰敗。前在波里索夫南面渡過比里西拉河之過激軍。全爲波蘭軍擊散。過激軍未能克復基夫。激戰之後。◎大敗退離尼泊河。◎過激軍在尼斯特河猛攻。◎亦敗潰而退。（倫敦五日路透社電）

◎海參崴之金融現況 海參崴政府今日發表改革幣制文。◎該制立即實行。◎規定遠東於即日發行新紙幣。◎分五十戈比克。◎一二十五及一百盧布三種。◎此項紙幣可換銀行發行之各種紙幣。◎新者一等於舊者二百第一批發行一百五十兆盧布。◎嗣後得相機增多發行數額。◎新紙幣以值合七十一兆盧布之金銀白金爲擔保品。◎自今日起。◎滿十日後舊紙幣均作廢紙。◎以前之合同。◎以一等於二百之基礎。◎一律有效。◎但匙票與克倫斯基發行之鈔票。◎均不歸以此制。◎據消息靈通者稱。◎勞農政府已贊成此制。（海參崴六日路透社電）

海參崴政府所有之金銀共達九千萬盧布。◎高爾察夫之友聲稱。◎吉林華官◎即拘留高氏者。現因日人之要求。◎擬將高釋放。◎俄民軍在蘇昌煤礦與赤軍開交戰十小時。◎赤軍將敵軍擊退。（海參崴三日路透社電）

◎各國近事彙紀 全國煤礦工人聯合會。◎今日投票表決應否罷工要求每星期加增工資十先令。◎主張罷工者。◎占全體票數百分之七十六。（倫敦一日路透社電）

◎因以戰[illegible]將有十萬人[illegible]二日[illegible]倫敦[illegible]

參議院與衆議院聯合[illegible]商[illegible]所定後五年內每年建造[illegible]之數[illegible]未已減半。（華盛頓一日路透社電）

自六月七日起家用之煤。◎不復由官場分派。◎惟煤價。◎仍照前法。◎由官場支配。◎至零售價格。◎官場不復過問。◎惟設法取締囤居奇。◎官場勸煤商於夏季購煤存儲。◎並警告居戶亦預先購煤。◎再出口與船用之煤。◎官場仍繼續管理之。（倫敦四日路透社電）

外交次官哈姆斯華士氏今日午後在下院答覆質問。◎謂英日聯盟之前途。◎方在考慮中。◎惟決定該問題之時機。◎今尚未到。（倫敦四日路透社電）

聞德政府擬向法國要求賠款九百二十五兆馬克。◎以抵法軍占據梅恩區域時所蒙之損失。（哥里克二日路透社電）

海軍省今日發表公報云日軍人居古拉夫斯克後不見一日人。◎現信日僑均於四月二十五日被戮。◎附近某村。◎發見日婦十名。◎乃俄人與華人之婦。（東京六日路透社電）

物價近漸低落。◎合衆儲備銀行猶稱物價高低有增多物產以漸平之。◎若強抑之。◎則未見其能有益於大衆也。◎一般人民仍無趨向儉德與投資之氣象。◎凡各貿易。◎皆因船貨擁擠。◎頗受損失。◎目前情形。◎可謂爲艱難時局。◎物價漲。◎生活貴。◎而工廠工資。◎反見低落。◎工人紛紛由鄉赴城。◎田莊恐有缺工之虞。（華盛頓二日路透社電）

國內特約電

◎路透社訪得確實消息。◎王揖唐自上年九月間到滬後。◎五日午後。◎始第一次謁見唐紹儀。◎密談議和問題甚久。◎六日晨間。◎及午後。◎唐赴哈同花園謁王兩次。◎二次談話詳情。◎雖未發表。◎然聞兩領袖。◎今正和衷共濟。◎以圖南北之調和。（路透社本埠消息）

書畫參考書

藝舟雙楫 一冊 三角半 南薰殿圖像考 一冊 二[illegible]

江邨消夏錄 三冊 八角 王蓬心題畫 吳墨井題跋 合冊 一冊 二角半

秘殿珠林 八冊 二元 松壺畫憶 一冊 三角

有正書局發行

信箋信封
敬告諸君　假如買信箋信封必須到有正書局去　因為他印的最好　價錢又最便宜

有正書局發行　書畫參考書
藝舟雙楫 一冊三角半　南薰殿圖像考 一冊二
江邨消夏錄 三冊八角　壬寅消夏錄 吳郡名畫題跋 合冊 一冊二角半
秘殿珠林 八冊二元　[illegible] 一冊三角

◎紛傳江黃河莊直軍。有奉密令阻北邊防軍南下說。但當局否認。
◎風傳奉軍入關。有某種舉動。京師謠言大盛。警廳出示禁謠。
◎討伐令已擬就。暫緩下。內容專責譚延闓。違約進兵。破壞大局。不涉其他方面。
◎馬良軍隊現調駐石家莊。外傳馬軍攻娘子關不確。
◎岑春煊電。請撤張敬堯。院已覆電嚴駁。
◎直系督軍見桂系接濟湘譚。必將乘機闊展。於北不利。同當軸表示願盡電髮阻。
◎府以徐意致王芝祥丁乃揚。謂湘南稱兵。授人口實。有妨和局計畫。須向岑陸切阻。
◎聞當局擬於全俄統一政府未成立前。不與訂正式商約。惟審量國情。以適時之規定。
◎靳備卸閣後。併辭邊防軍訓練處職。段予挽留。
◎兩院催欠發旅費。財部允設法。併向五六兩月歲費俸給支放。
（以上六日北京中華通信社電）
◎滇軍規畫。由黔進洪江。牽制湘西。粵須邊同攸茶。牽制湘東。軍府援湘。或主急進。或主緩待機勢。議尚未決。
（香港六日中華通訊社電）

南京快信

◎李督軍電請西南各要人。從速制止湘戰。進行滬上和議。以息爭端。
◎軍署人云。李督軍不主張擴張湘省戰事。加派軍隊前往。已據情密電中央政府。
◎軍民兩長以米價騰貴。通飭所屬軍警。一律加緊防務。
◎省議員王詠桐等。擬提議將歷年積存留學歐美磅餘。撥充留法勤工儉學會學生補助金。
◎六合縣知事李光乾。因病請假。齊省長委任六合稅所長張鈞簽代。
◎省議會調取電燈廠。前次投標燒煤文卷。考核其逐日用煤噸數。以為歷舍招商承辦之標準。
◎海州漁業技術所。籌辦員王文泰。來寧晉見齊省長。呈述籌備情形。
◎張敬堯電李督。衡陽已於二日奪回。
◎省議會議決查辦金陵道尹俞紀琦。胡允恭等兩次提出質問書。齊省長皆未明白答覆。盧殿隆昨又提出三次質問書。
◎皖省長聶憲藩。昨由蚌來寧。會晤軍民兩長後。即乘安豐兵艦返安慶。
◎丹徒縣紳商楊某等。呈稱警察局長熊嗣先接事後。將警察全行換退。裁減外勤人數。增加內部。致發生盜案四十餘起。請省長令警務處撤換。
◎一農校長過探先條陳之預防米荒。齊省長批留科。

杭州快信

◎齊省長以兩捐委員。需索陋規。早已懸牌嚴禁。昨特令飭財政廳出示布告。
◎省議會昨日開會。出席議員。甚屬寥寥。待至三時仍不足法定人數。遂改開談話會。
◎省議員鄭邁。昨日提出彈劾許省長案。
◎已故張財政廳長。定今日盤柩回籍。日來各統捐局長。均紛紛來省弔奠。
◎浙江郵務長阿林敦。昨委郭中嶺為本局會計處處長。孫爾濤為江干郵務分局局長。
◎海鹽沈蕩鎮商民陳顯文等。呈稱興順繭行經理王福卿。抑勒價格。短扣洋水。請實業廳徹究。
◎杭縣知事王憲南。以德清任內交代。尚未算清。昨特委派第一科主任汪秋亭前往會算。
◎浙江地方自治研究社。昨日上午九時。假寓杭府陸軍同袍社開成立大會。

公電

◎唐繼堯之實行廢督通電　（銜略）自桿狩稱兵。國會解散。復辟繼起。總統去職。法紀陵替。國本動搖。繼堯當日誓師。深維治本。以為法律未能尊重。由于家無由奠安。爰及同人宣言護法。乃兵力統一主義。與法治主義不相容。南北兩方。遂至以兵戎相見。馴至國力益耗。民病益深。吾人鑒於戰禍之不可久延。乃循國民心理而主張和議。繼堯首擬訂條件。除宗法律外交兩問題。求正當之解決外。並擬裁兵廢督。以弭爭端。方冀和議告成。履行條件。庶可以拔除禍亂之根本。遵揚民治之精神。不意和議屢停。經年不決。南北兩面。愈益糾紛。在南方則粵中內訌。方亟敉平。而川省重爆。又復勃發。在北方則吳趙爭雄。陳兵爭奉。而湘皖直奉之兵。亦正防刃相向。蹂躪於外之禍。復潛伏。待時而發。不知何戈。氣亂相尋。迄無止境。士崩魚爛。可為寒心。夫厭亂告終。人心厭亂。舉方趨重民治。以依復和平。而吾國乃日事同室操戈。以自受剝削。推原禍始。皆由督軍制為崇之屬。今既和議之成。倘難預定。而海內洶洶。似為不可終日。此時惟有即行廢督裁兵。為由突進之計。繼堯遭國多故。忝握軍符。既視建國之坦途。尚復何心於祿位。實行廢督。請從堯始。茲已於六月一日。即行解除雲南督軍職務。所有全省軍務。劃為三衞戍區域。由衛戍司令官分別擔任。至全省民務事宜。當由省長主持辦理。繼堯既以辭軍總司令名義。保衛地方。收束部隊。以免兵冗餉繁。貽國家以鉅變。一俟戰兵事竣。即當解甲歸農。退安田里。至督軍制度。桔戍釀當割據之遺風。阻礙平民政治之實現。欲謀廢此弊制。舉國早有同情。所望當局諸公。為劉山洛鐘之應。為國自損。當不後人。繼堯首倡實行。原非徒為潔身計。當更就力量所能及之範圍以內。貫澈此旨。力促其成。其有擁兵自衛。抗此主張。則是自便私圖。不恤國脈。願與同志共棄之。敬佈湘忱。尚祈亮察。繼堯東。

◎曹經略使電　（銜略）頃閱報載吳師長等二十五日通電。情節支離。深為詫異。當經切電吳師長等查訊。旋據電稱昨閱大漢報載吳師長等二十五日通電一件。語涉荒謬。確係奸人捏造。希圖挑撥。當已派員詰問大漢報館。刊登此件通電。有何根據。並係何人送稿。正與嚴重交涉。以資洗白。仍乞偵情轉商中央。通令各電局。徹底清查。○迫問該報所載二十五日之通電。係由何人發出。及電稿係何人經手遞局。切實根究。俾明真相。○舉詰口杆。謹此聲明。伏維垂照等語。此因時局艱難。務緊興。奸人乘用時機。肆口構煽。大為人心世道之憂。此次我軍奉令撤防。係因久戍思代。乃外間竟妄行揣測。肆為簧鼓。流傳道路。駭人聽聞。以忠照根據之情。假借名義。遂行捏造。顯係有人乘此思逞。以此為挑撥離間之利器。冀遂其擾亂大局之陰謀。現經吳師長發電聲明。更已照借電稿中央。通令各電局。徹查根究該報所登電稿。係由何處發生。以資糾正。深恐遠道傳聞。莫明真相。特此電達。惟希亮察。曹錕支印。

世界要聞

東京特約通信　（寂鴎）

▲日英同盟續訂之準備　日英同盟約。條期于七月十三日滿期。締盟國一方。有欲廢約訂定者。須於一年前（即本年七月十三日以前）聲明。日本政府當局。對於續訂問題。一月以來。前後討論結果。以在華權利。孤立保護。頗為困難。不如與英協調之得策。故已決定續約訂定。五月二十五日林權助駐英大使之任命。給全權委交涉日英同盟問題。自然日本外務省從先案件。徵求意見。亦頗訂之準備也。
關於日英同盟續訂問題。日本政府內部議論可分為二派。甲派主張廢棄同盟。謂同盟條約第四條與日美間總括的仲裁裁判條約締結。豫測下美國完全逸出此同盟效力範圍之外。結果過去十年日本對於本文俗實遵守。英國並未負何等義務。若續訂條約於此再加特殊限制。則日本直與英國之東及印度之番犬（詞麼之犬）耳。乙派高唱存續論。謂日英同盟與國際聯盟並無何等抵觸。況國際聯盟效力。猶未如何。尚難預卜。此時日英同盟更新存續。則將來國際聯盟實行。失時日本國際的地位。仍可保持云。五月二十五日定例閣議。首相原敬與外僚詳敘存廢之利。大問題。結果以在華之利由自力保護。其勢孤。其力微。不如仍與英國協調其同維持。遂決定續訂。當委新大臣任關東長官林權助男爵為駐英大使。以便續約。可時對英交涉。昨二十八日之閣議。於續訂問題。又為一度之磋商。決定先由外務省準備一切。俟林權助歸國。時再就各項方針詳細研究。然後即始交涉。交涉地點。定於倫敦。而至續交涉則定於東京。至交涉要點。關係國際聯盟規約之關係及英美間之關係。其印度全土和平之保障。及中國獨立維持。領土保全兩點。國在華特殊利益之維持。殆無何等變更。北京政府曾分電駐日駐英兩使令同日英兩國政府。提出抗議。要求將獨立維持領土保全機會均等。標榜不平等的文字。削除。至今月餘並無何等結果。不識當局有亦欲貫澈國際平等之主張否。持到底否。
新聞界對於日英同盟續訂問題。不少亦論者有管贊成續訂。二十九日（五月）正政系機關紙國民新聞社說云。日英對於東西兩大洋在極東以美國為世界和平之三大支柱。日英同盟本來意義之精神。僅限於俄國之防備。兩國和平。利害之關係。此後宜超越此種神於世界全局和平人類幸福。有所貢獻。此次歐洲日本依日英同盟之義。出兵參戰。排除德國之東力並於太平洋地中海。為聯軍多少之努力和平開放以五強之一參與會議。與國際聯盟之實。得以獻於世界和平人類幸福。今後國際間聯盟國之實英國共是日英兩國間聯盟。[illegible]變今日攻守同盟之本質始不易維持。吾人頗諸已往事實考察各國最近之評論國際聯盟成立之效力大有可延日英同盟續訂不可不以維持國際聯盟調節變理其關係為第一義。然對於國際關係有英美共同防禦之協約中和條約雖有一般國際的關係之規定而遠東中和之務尚少言及西比利亞戰禍之波及波斯印度中國內外戰爭之四伏餘喘之後患中事遠日英同盟之範圍非徒日英之自身關係實於世界和平文明大有影響歐洲英美國間盟不為不合理遠東日英同盟實為防衛之必要。吾人本此以上之見地就日英同盟續訂之必要。熱心主張實質和任理由不可不續更應加從來之日英協商精神合成為遠東和平之國際的定而後世界之和平雖小亦可以世界和平為標準之法而其贊成續訂則一也。各報此可以知日本新聞之論調矣。

歐洲各國之對俄近況　（巴黎通信社稿）

▲對俄態度之三派　自俄國革命以來。全歐中無論大小各邦。已無不與俄革命政府有關。然兩月以前。協約各國。幾盡目波蘭失委克為妖魔。無有一日不去。則一日不安之勢。其間尤以英法兩國為最甚。朝發一旅。暮去一艦。雖屢與俄師而不惜。故各小邦遂不敢違大國之意。即表同情於波政府。或與俄有深切而不可離之關係者。乃亦不敢表示態度。故在兩月以前。全歐各國對俄略可分為三派。

▲一為極端反對派　即英法是也。但英法一自戰爭之後。全國平民。皆有覺悟。彼波蘭失委克之社會革命行動。雖不盡合於英法社會革命之主張。○觀其目的。則實一致。所謂異途同歸者也。故英法報紙。多有贊成之論調。其積極反對波政府者。不過少數政客。為自己權利計。不得不逆流而行。而其背後。更有資本家出大力以推之。故能封鎖俄境。至半年有餘。力竭而後始變其方針。

▲二為依違兩可派　即德國意及北歐半島與巴爾幹多數小邦是也。夫德之於俄。觀前經濟關係至深。凡留心世界大事者。無不之知。今德如欲恢復戰敗之經濟。勢不得不先從俄國經濟狀況下手。故德人與俄媾和之心。實為至切。徒以迫於英法之監視。不能不一致封鎖俄境。故亦祇好依違兩可。○既不得罪於協約。又不撥過於波政府。至於與意。亦復如是。俄地既大。又係農國。戰後全歐皆饑。待於俄。俄較為有餘。故以私意之窘迫。合俄而外。實無可以將伯之處。故雖以英法之逼。至奧巴爾幹斯拉夫各小邦。且當與俄國民族之關係之深。而英法之故。僅能存其表面。至北歐半島諸邦亦以與俄之經濟關係。故當拒絕英人攻俄之請。但始終不能宣示其親俄之意。亦以英法之故也。

▲三為曲從英法派　即波蘭與捷克斯拉夫是也。蓋歐洲諸國中。對俄態度之難。境遇之苦。蓋未有如此二國者。夫以二國之地理論民族論歷史論經濟關係論。蓋皆有不能與俄分攜者在。○徒以協約曾助其獨立。而目前尚不能不以扶助。○乃不能不曲從英法之意。與俄為難。且其國之執政者。又為軍國主義之新人物。聞亦不免有遠大打劫之心。故與俄開戰。波蘭凡三次。捷克凡五次。旋戰旋和。在至英法改變態度而後已。

雖以上三派。對於俄態度之事。祇是時間上之問題。故本報上期所載。俄媾和之事。○況乎各處戰。得法。氣象絕新。兵卒皆能為主義而戰。○波蘭之英法。實非其敵。而大戰後社會改制之潮流。波蘭失有一日千里之勢。雖有大力。莫之能禦。波蘭失委克之主義。即此潮流之產物。故英法即挾戰勝之餘威。用為鉤之勢力。亦無如之何。其卒也竟於本年一月間宣布通商之舉。英法之通商於俄。一面亦防德意之先占利益也。但英法既一旦表示和意。而德奧意以及諸小邦。前此之依違兩可及曲從英法者。遂皆明目宣示其真意。故兩月以來。俄國內之反對革命政府者。○既如湯潑雪。而俄外媾和之局。又日為進境。其南北諸邦。如芬蘭如甲多里如呂得里如波蘭如巴爾幹諸小邦。皆已使往來。不絕於途。近聞俄英之通商。已有兩船運至意境。英法垂涎。○可想而知。○觀其趨勢。○必將從經濟之和。一轉而為政治之和。然聞遠東之日本。○反有嚴守鎖壁。與紅旗兵相搏鬥之事。○我國處此。其與日本同依違兩可乎。抑毅然獨行其是乎。願國人明日以擇之。

國內要聞

廣州特約通信　（菊莊）

▲西南軍事之各面觀　西南軍事。尚在醞釀。其變幻亦正不測。茲將各方面近狀探誌如左。

（一）湘省方面　湘中南軍乘吳師撤防之際。極為活動。現聞譚延闓已佔領衡陽。進取株州。亦將得手。因張敬堯部隊毫無鬥志。故湘軍勢如破竹。將乘勝直搗長沙。至張懷信朱培德所部。亦已開抵耒陽開軍。府以湘中有事之秋。正可藉其力以資發展。經派劉德前往接洽。直接收歸軍府統轄。將來楊魯朱張。為一氣以便進攻。此項滇軍既無退走之路。惟有拚命向前以爭多少地盤。張敬堯以孤軍處於四面受敵。長沙恐不可保。但湘滇兩軍。同床異夢。而吳佩孚又欲借南軍之力。取湘督而代之。則長沙攻陷之後。必自起衝突。

（二）滇桂方面　聞唐督對攻桂。已下決心。而吳光新復統軍南下。則戰事正未了也。日前曾致書桂要人。謂如諸公決議北伐。則繼堯亦為捐私仇而從公義。否則桂系之仇。誓所必報云。而李烈鈞赴滬亦經商定。桂如果下動員令。即告知以必為李氏也。但以內局現未完全統一。故尚有所待。惟陸軍師長劉祖武已督帶陸軍第四旅全部出駐開化府。桂省內是當加調重兵馳往百色一帶切實防範。爭則尚未開始云。

（三）黔桂方面　黔督劉顯世與唐實係一致行動。現已整軍待命。其駐連桂境如茂波獨山佔州等處之軍隊。亦陸續增兵。聞桂系亦已擬定保防黔軍計畫。（一）以慶遠為中樞。軍事指揮委楊廣勝擔任。（二）以後至東蘭。或左區各路軍事委邊防軍第三四五團擔任。（三）以慶遠右榮成右區所屬內軍事佈置委桂林。（四）以柳州為大本營。凡軍糧軍械均歸其指揮。極力使桂軍完全預備。

（四）閩省方面　桂軍卅餘營。現已集中汕頭。志在衞新之閩。使個人閩海軍及閩中請國軍。其恐既入閩省極力阻之。大約休閩傳之急亦於實行其侵進主義。海軍之閩。往潮州亦正式現方發海軍部。又與粵軍。閩之楊持中已運合。僑部進攻安海。陳炯明特派路統兵前往援戰。交通粵軍之勢甚孤。深恐兵力不支。單派地穩紛混。派語誠意乘瑞回粵分謀各要人。後即往武揚謂見陸氏有所陳述。並闢各種謠言之謬。大約陸氏保持地位計。對於桂系極願讓步云。

靳雲鵬續假二十日

靳總理續假屆滿。復上第三次辭呈。元首仍依不准去職。昨聞復給假十日。因期限太短。闔潮又非一時所能平息。靳揆亦請延長假期。故元首已准如所請。共給假二十日。已有指令發表云。
又一消息云。總統接到靳揆三次辭呈之後。原擬批准續假十日。於四日即將此項指令發表。嗣以政局形勢。極為混淆。恐於十日之內。內閣問題。仍未能完全解決。復以端節在邇。財政無從籌措。而湘省又告緊急。故又派某秘書攜親筆手函。往靳宅敦勸。靳仍不允。總統不得已。因將展當續假期限。一方則與商鐵派商展延代期間。經數次磋商之結果。已得靳氏允再兼代二十日。再經今日（五日）一次閣議。即可以指令發表。

京訊之湘南警報

▲徐總統不允下令　昨聞張懷芝依團河會議之結果。二次請總統頒發討伐令。徐頗不以為然。令將林建章促進和議之電。請其閱看。

▲張敬堯乞援之續電　張敬堯二號來電。再請頒發討伐令。略謂懇公再撥田師急赴。寶城職事危急。援彈兩窮。再不加援。危險旦夕。湘垣既無隊可派。各路又紛紛告急。寶城不保。新化水縣湘鄉三屬。亦恐同遭淪陷。並致搖動湘垣。務求迅飭駐岳之吳光新部劉趙兩旅。星夜開赴長沙。撐持危局。併請頒發明令。以便設法等語。

▲政府已允撥餉彈　四日下午。政府致張敬堯一電。原文略稱衡州告急。皆處口急部星夜起援撥餉械。業經由部運器撥子彈一項。前已撥送一百萬。茲再撥五十萬。請分撥二十萬於張宗昌各部。以濟要需。並希撫循士卒。激勵進行。是為至要云。

▲寶慶仍在激戰中　張敬堯前已來電謂寶慶失守。加三號上午來電。則又謂田師劉部仍在寶城。○原電略謂寶慶方面。一二兩日戰事激烈。南軍陸續增援。力頗雄厚。田師劉部。現仍駐守寶城。○二號戰事雖稍勝利。而官兵頗有傷亡。子彈消耗尤鉅。田師在危急之中。南軍求援。已將新化駐隊。抽撥大部分馳往。

▲衡山安仁未失說　湘南戰事。近傳衡山安仁有失守之說。據昨日張宗昌來電。則云該二縣尚在激戰中。並未失陷。該電云。謂部不能安沙。沿衡州耒陽線三面。圍攻安仁。我軍力戰不支。退守衡田。衡山屬長沙之門戶。安仁居湘東之扼要。一日不守。大勢俱去。宗昌不得不調重兵。加以鎮守。務所將兩項請領急匯。如數迅發云。

▲湘西亦同時告急　湘西方面。日來亦異常吃緊。馮玉祥有冬電（二日）到京。略稱敵衝桃源南方急報。敵軍駐新店驛之偵。湘兵兩路。逼近防線。距常桃僅四十餘里。風端迫在眉睫。惟職部餉械兩乏。迫請迅賜撥解。以維現狀云。

▲請加調倪軍入湘　張敬堯三號下午來電。以原駐湘之安武軍五營。先內有數營調皖省之議。其司令陳德修亦經調回皖。○湘現勢湘事萬急。○該營等留湘。無人主持。○倘向商調。○該官以力薄未敢輕於進取。○擬請加撥安武軍數營。仍由陳鈞等來湘。俾厚兵力共策進行云。

時評一

◎唐繼堯之廢督　（迦）

唐繼堯通電。主張實行廢督。並於六月一日先行解除雲南督軍職務。所有全省軍權。劃為三衞戍區域。由衞戍司令官分別担任。此亦可謂為一新耳目之舉也。蓋前此盧永祥亦有此主張。惟雖言之成理。而究未倡始實行。今唐則毅然行之。其果足引起同調者乎。
雖然。廢督必自裁兵始。已為不易之理。而裁兵則為一大難事。況乎假借督軍名號。以為爭衡之具者。今不異於昔。則唐之所謂廢督。其處置究為何若。姑不具論。即自表面觀之。恐亦古調獨彈已耳。

人造自來血

◉國立北京大學王濱海君
▲患面黃失眠之症
▲服自來血後　未及兩旬
▲面貌豐滿　顏色潤澤

五洲大藥房主人賜鑒鄙人近患面黃失眠之症今春以來日益加重不得已乃請校醫診治據謂係用心太過血虧所致承指示以貴藥房之人造自來血爲補血之仙品鄙人試購二瓶服之今不兩旬面目頓變睡眠亦佳昨偶到友人家中拜會該友大奇以爲鄙人面貌之豐滿及顏色之潤澤旬日來誠有出人意料之外也承貴藥房愈鄙人病症之德用特肅函申謝並請貴藥房登諸報章昭告世之同病者得此良藥以去其病其功誠非淺鮮也專肅祗請台安　國立北京大學學生王濱海謹啓　五月十六日

附告　人造自來血和平甘美添精益髓男婦老幼四時咸宜　定價每大瓶洋二元每小瓶洋一元二角

五洲大藥房營業概要

專運歐美藥廠原料藥材醫療器械化學用具照相材料化妝香品選擇精良無美不備並延聘專門藥劑師配製治病補身各種經驗良藥外更爲便利病家起見特設配藥部專配內外各科西醫方劑研究精細考察審慎以供軍營醫院社會家庭之需要來方隨到隨配迅速異常如蒙各界惠顧無不推誠相待以表歡迎另編有衛生指南一書分類詳載各藥名目及功用服法如荷函索請附郵票三分立即寄上

總發行所　上海五洲大藥房謹啓　外埠五洲分號及各經售家均有批發

包愈立止夢遺聖藥

凡患遺洩病症者因腎水虧耗命門受損或思慮太甚以致心腎不交久之面黃肌瘦腰痠腿軟四肢無力虛損勞傷由此起矣若不早治將來根深蒂固望愈甚難治藥雖多對症者少本醫深悉病源覓得異人秘方名曰純陽必愈功專治遺洩各症服之立見奇功當日可愈精神充足則身體強壯百病不侵如患遺洩即是陰虛之現象此丸功能秉固骨髓滋陰補益[illegible]再發若能連服兩旬大補氣血[illegible]精神倍足每盒洋一元每料六盒洋五元如外埠遠[illegible]張七角齊丸並用象取效愈速效益彰必須認明牌號　上海二馬路西鼎新里內京都天寶齋啓

沈製鏡面散　十五周年紀念特別贈品

本國發明家主人發明沈製鏡面散能使面上移顏去黑〇沈製生髮膠包出頭髮以及各種良藥其牌號卓著〇[illegible]

偏地假藥多　[illegible]諸君及外埠批發直寄本發行所[illegible]交易又得贈品[illegible]

實凡門（送物品一角半）并爲批發新定特別公道價須郵政局直寄小行郵票通用不加寄費保險寄亡不悞也一元（多照加）每瓶二角半生髮膠價同上各種良藥另有總仿單　發行所上海盆湯弄大街人壽堂主人沈年氏謹啓

仿宋鑄板　遯渚唱和詞出版

萬平少先生明季遺逸人品高絕故其詞亦孤拔悽緊一掃近世綺靡之習此其與同志唱和之作本載全集茲單印行世尚饗家志在復古者不可不一讀也[illegible]用仿宋字鑄板以貢墨印連史精印印鉛用中國墨寶敝號第一發明其價雅足可[illegible]每冊定價七角七折實收外埠加郵費七分半〇另有新書碑帖目錄要者函索即本　上海二馬路[illegible]啓

中國名畫第廿二集出版

◉宋劉永年商嚴熙樂圖（清宮藏）
◉宋文與可畫竹（中等閣藏）
◉元趙子昂秋興詩意圖（清宮藏）
◉元黃子久天池石壁圖（清宮藏）
◉元倪雲林西園巖石圖（清宮藏）
◉元人畫雪山佛像

◉明文徵明山水（清宮藏）
◉明陳定生畫枯木竹石（潘陽蔡氏藏）
◉清惲南田畫五清圖（中等閣藏）
◉清王石谷秋林讀易圖（清宮藏）
◉清王石谷溪堂散牧圖（清宮藏）
◉清王麓台擬雲林大痴筆意（清宮藏）

◉清王麓台倣一峰老人筆意（清宮藏）
◉清石濤上人山水（中等閣藏）
◉清錢南園畫馬（[illegible]先生藏）
◉清樊會公山水（清宮藏）

定價一元五角

北京　天津　上海　有正書局發行

華孚商業銀行廣告

本行專營各種存款放款匯兌貼現及一切信託業務　本行設杭州（[illegible]）上海（[illegible]大馬路五[illegible]一百五十一號）北京（[illegible]胡同九號）蘇州（[illegible]）湖州（[illegible]）[illegible]本銀行總管理處啓

華泰洋行新到藍晒圖紙

四川路A一百三十三號

驥製半夏

咳由痰生痰消咳止本廬驥製半夏爲驅痰之仙丹無論久患新咳以及種種痰飲咳嗽之上將其效可操左券識以製煉得法配佐和當服之立奏速比來風行外商已同聲稱頌收效自然神檢樂界巨擘也[illegible]久到處兜售損人利己[illegible]廣告以爲影射[illegible]價目大盒一元二角小盒一元二角試服每盒[illegible]

上海崔氏瓣香廬藥房啓

[illegible]

上海中法實業銀行廣告

油頭（本天西貢海防海參崴橫濱新加坡英京倫敦法國海塞）利息請至本行面議信匯電匯可達歐美各大埠並辦理銀行一切交易〇本銀行專辦各種借款押匯經理各種定期存款特別公道無不格外[illegible]此通告〇本銀行[illegible]

本行規定資本一萬五千萬佛郎[illegible]

武穴利濟輪船有限公司廣告

[illegible]

董事[illegible]　啓

少年社會半月刊

宗旨　使現在的社會，變爲少年的社會，使現在的少年，變爲社會的少年，
第二卷第五期六月一日出版要目如下　（1）交通的演進與人生（2）青年的戀愛（5）社會改造與同情（6）什麼是快樂？（7）小說（8）[illegible]
南京高等師範王熾昌　[illegible]
每冊大洋五分郵費在內　發行所[illegible]

小呂宋老球牌烟廠

本廠創辦於小呂宋。垂四十載，歷出球牌金公牌各種雪茄暢銷全球名震遐近當久在　諸君洞鑒中矣另有球牌香烟一種。純係呂宋烟葉製成。色香味三者俱出天然。性足驅滅疫菌。乏刺戟毒素。因裝飾樸實。故售價特廉。風行於菲律濱羣島一帶。嗜烟者無不爭先購吸。惟是近地銷行雖求過於供。中國市場。乃未普及識者憾之。爰在滬設立分行。將該香烟改裝十枝紙包（原係三十枝紙包）與各種雪茄一並推銷各省俾同好者得便采吸焉。

本分行寫字間暫設上海圓明園路十一號　各埠欲代理者請向該處接洽可也

清初鈔本原本紅樓夢　加批重印出版

此書久已風行海內茲將後半部由名手重加批明與坊間之本種種優劣之點一望了然矣原定價前後兩部共三元六角茲

重印出共爲一函定價減爲二元四角

上海　北京　天津　有正書局啓

內府秘藏三希墨寶　人間至宝　預約券

〇內府所藏墨迹雖多惟此三種爲世間希有內府無上之妙品乾隆時以巨欵造三希堂以專藏此希有之三寶者茲將三寶內容詳列如下

希世第一寶　王羲之快雪時晴墨迹　（一）乾隆題神乎技矣四大字引首（二）乾隆畫甘雪圖山水及詩跋五次（三）快雪時晴墨寶趙孟頫[illegible]（四）[illegible]

希世第二寶　王獻之中秋帖墨迹　（一）乾隆印六方（二）乾隆書至寶題首（三）同上（四）乾隆題（五）中秋帖墨迹及乾隆題神韵獨超天姿特秀八字（六）三希堂畫梅花一枝（七）董其昌題跋二段（八）乾隆擬中秋帖子詞序（九）乾隆中秋帖子詞（十）同上（十一）同上（十二）[illegible]

希世第三寶　王珣伯遠帖墨迹　（一）乾隆書江左風華引首（二）同上（三）乾隆書家學世範草聖有傳八字又二題誌（四）伯遠帖墨迹（五）董其昌題跋（六）延陵王珣三希堂題誌（七）同上（八）董邦達畫三希圖（九）同上（十）同上（十一）同上（十二）同上（十三）同上（十四）同上（十五）沈德潛三希堂歌（十六）同上（十七）同上（十八）同上（十九）董邦達山水一幅

以上三寶照大小用綿料宣紙珂羅版精印三巨冊定價二十元茲發售預約券百份售價十元先付洋四元　陽歷六月底出版　再付六元取書不誤

上海　北京　天津　有正書局同啓

化痔仙丹

君有痔疾乎？君曾患痔疾而已痊乎？君自信君之痔疾確已斷根否乎？君亦知此化痔丹之神效乎　我請爲君述之此丹專治各種久年惡痔　雖成管漏　無不立瘥　凡令君苟患痔請速服之　包君立刻除去也每瓶一元　每料五瓶四元

上海盆湯弄波路口崔氏瓣香廬藥房啓

分設長沙福道街　福建總督署口　北京觀音寺街青雲閣樓下　天津[illegible]通衢馬路內　南京下關大馬路　杭州上保佑坊之江報館對門　開封北書店街南口路西　[illegible]署東首　安慶軍署西　無錫北門江陰巷

[illegible]中華書局新出

[illegible]書叢（編）　每冊大洋一角二分

[illegible]藥

京都大寶齋〇人患疝氣症〇從速購試〇立能消服平囊〇可以立刻而止矣〇宜慎宜認〇毋以自誤〇另有咳嗽順氣化痰丸每瓶洋五角服法另詳仿單本齋秘製小腸疝氣丹藥其靈效之神速可以推倒天下之疝氣也[illegible]

價目　日戲　樓上三角　特別包廂　正廳二角　二等一角
（夜戲　特別包廂　頭等正廳五角　三等正廳四角　二等二角　幼童減半　每逢禮拜三及禮拜六准日日演日戲　一日夜戲閉幕八時）

魏鶴哉　吳忍會　吳冷笑　張笑蘭　吳痴僧　許敦樵　顧哭因　譚志遠　馮鍾秀　徐寒梅　徐半梅　張鐘宜
夏天人　鍾笑吾　鄭正秋　鄒劍魂　張嘯天
倩秋紅　張冷兒　林雍容　沈冰血　李嘯悟　張顛顛　張鐸聲　章別聲　胡君安　陳平卿　宋小鵑　汪耋俠

念一夜初次出現　十五　十六本　黑幕

美麗容貌之簡法

保衛皮膚第一功

欲風流文雅香肌玉膚者當朝夕擦洗以指尖敷勻旁氏白玉霜芬芳涼快物質香潤顏色潔白不含粉脂油蠟真高尚品也

上海怡昌洋行經理

各洋雜貨店藥房均有出售

新愛倫影戲園（中市愛倫舊址）

今晚准演　卓別麟最新笑片

大部冒險偵探長片　最新趣史

紅手套　第十三集　念五本　念六本　第十四集　念七本　念八本

士東開　頭本　二本

最著名之香烟

最著名之香煙　最著名之香煙

最著名之香煙

上海永泰和烟行廣告

婦女閉經丸活人無算
乾血癆第一聖藥

此藥專治婦女衝任損傷及腎虛血枯血少血閉而或髮鬱思經過度而經不行則中氣益損陰氣益乾致成瘀血凝懸勞瘵險症本齋世秘秘傳良方久已馳名活人無算無論婦女老幼遠不初起一經服此聖藥二日立刻健脾開胃服陰養血重者血藥二料見奏大脉流通功效分見困此藥十而笑險故效出利間世其圖漁每也每盒二元包特四元舖退環洋路設上海二馬京西鼎新里內都天寶齋啓

和盛首飾號

本號創自同治季年專辦頭等鑽石珠寶翡翠鐘表精鑲白金中外時新首飾金銀器皿定價劃一不合包退回換並收兌白金鑛砂自煉白金零兌蠹拆或代鎔化格外克己如蒙賜顧請惠臨江西路一九八號電話中央一五七七號

彙司公司

男式部

童子軍

帽子　洋刀　皮帶　水壺

各種應用品一概俱全

彙司公司

上海南京路江西路

張廉卿大書屏幅行

此乃臨鮑照飛白書勢銘用筆高古遂極神態蒼勁峭拔其而意韻酷肖晉魏隋唐能與學宋用新影陶魏學真能法齊隋茲踏不爽印與幅宋至法坤每幅長所尺尤行此定有全堂四價大洋一元四角

無敵牌牙粉

各埠洋廣貨號均有批售價與上海十律家庭工業社啟

名人手書詩稿墨蹟

林和靖書詩稿墨蹟	一冊	四角
楊孟載手錄詩稿眉庵集墨蹟	一冊	八角
汪退谷書御製說經詩墨蹟	一冊	六角
傅青主書詩稿墨蹟	一冊	四角五分
文徵明書懷歸詩墨蹟	一冊	二角
祝枝山書艷詞墨蹟	一冊	三角
祝枝山書詩稿墨蹟	一冊	四角
祝枝山書杜詩墨蹟	一冊	三角
吳穀人有正味齋續集墨蹟	一冊	四角
金冬心自書詩稿墨蹟	一冊	三角
鄭板橋書道情詞墨蹟	一冊	三角

上海有正書局發行

有正書局

顏真卿法書十種

宋拓顏家廟碑	三冊	七角
唐拓多寶塔碑	一冊	六角
宋拓多寶塔碑	一冊	六角
明拓元次山碑	一冊	四角
宋拓東方畫贊	二冊	八角
宋拓大麻姑仙壇記	一冊	五角
（何子貞舊藏宋拓）麻姑仙壇記	三本合冊	二元
北宋拓爭坐位帖	一冊	三角
顏真卿大楷習字範本	一冊	一角二分
顏真卿行書習字範本	一冊	九分

有正書局精印

宋元帖

宋拓蘇長公雪堂	四角
宋拓東坡西樓帖	五角五分
北宋拓東坡書醉翁亭記	八角
宋拓東坡書豐樂亭記	七角
新拓蘇文忠習字帖	三角
三希堂蘇長公法書帖	一元二角
三希堂黃山谷法書帖	六角
三希堂米南宮法書帖	八角
三希堂蔡君謨法書帖	三角
金拓蜀先主廟碑	五角
初拓趙松雪道教碑	七角
初拓趙松雪蕭山大成殿記	二角五分
舊拓（王右軍樂毅論　趙松雪閣帖）合本	三角
趙松雪金剛經	三角
趙松雪妙法蓮華經	二角五分
趙松雪蘭亭十三跋	二角五分
舊拓趙松雪正草千字文	二角

永年人壽保險有限公司通告

本公司承保壽險能照出金磅保單有志者可乘此金價大跌之好機會速來投保◎◎請打電話至中二千六百零一號或函致上海廣東路十號敝總公司接洽可也

新出汪退谷九言大對聯

退谷書深得河南昧此聯為退谷用之作極公難得筆云孝弟通福明務根本言行勤大地俱附能興茲角八尺上等生宜紙精印其長大為前此所未有無大洋一元六角外裱工費洋一元二角　上海有正書局

上海代理處

五馬路同芳茶居　二白大橋南吉里口同昌記　西華德路十九號新　百老匯路中央營業所

此散有無氣痛萬試萬靈百發百中飲食積滯立刻見功　每瓶一角　每打一元

謀得利洋行

上海英大馬路東首第三號洋房後進樓上批發分公司在抛球場西

各省新戲片陸續到申

聲音比別家響亮價目格外便宜

軍營全隊樂器　水師馬步鼓號

各國風琴洋琴　大小唱戲機器

京調二簧西皮梆子小曲廣東汕頭等戲片任憑揀選此佈

少年社會半月刊
宗旨　使現在的社會，變為少年的社會，使現在的少年，變為社會的少年。
價目　每冊大洋五分郵費在內
（每冊大洋一角二分）
新出叢書
京都天寶齋◎人患疝氣症◎從速購試◎立能消脹平囊◎可以立刻而止疼◎宜慎宜認◎毋以自誤◎另有咳嗽頑氣化痰丸每瓶洋五角服法另詳仿單

國內要聞二

◉航空專約附件已簽字

專使顧維鈞。昨電當局。報告航空專約附件。由顧使於三十一日赴法外交部簽字。現在已簽字者。計有六國。中國。巴列亞。古巴。阿巴根。葡萄牙。羅馬尼亞。其餘各國。定於約簽字日一併補簽云。

◉中德將恢復通商

巴黎確電德國希望。與我國恢復通商。近已派切○業經派定非正式代表二人。本月十日內外啓程來華。接洽一切。我國方面。是否接待。尚在核議之中云。

◉籌辦國際聯盟討論會

政府以善案問題。既已決定。加入國際聯盟。則事前自有種種之討論。以免臨時束手。聞除由私人團體發起之國際聯盟同志會外。近擬由中央倡設一國際聯盟討論會。以便籌備加入國際聯盟之手續。現已派員着手進行云。

◉漢口商場借款之京訊

漢口商場借款。現經會辦張國淦。與駐漢英使艾斯敦。迭次磋商。已有眉目。英使業於日前出京。本國政府。一俟張抵京。即可決定。聞此項新列條件。仍以民國三年九月間政府與英商（沙爾公司）所訂立之合同爲依據。內容要點如下（一）款額　英金一千萬磅（二）利息　周年五厘（三）用途　專供建築漢口商場經費。不得移作別用。（四）抵押品　以該商場成立後之收入爲担保。如不足應償之額。由政府另撥他款充償。（五）償還期限　定爲四十五年。自合同成立之日起。十五年內只付利息。自第十一年起。分年償還本金。

◉巴黎華法教育會開會記（巴黎通信社稿）

▲勤工儉學之經過
▲里昂中國大學之成功
▲青年會與法國教育界

三月二十四日。巴黎華法教育會召集十一校的勤工儉學生代表。在該會開第一次學生代表談話會。原來前因國內的勤工儉學生不斷來法。致使該會事務。迄未清了。所以時時都在清理進行的事務。無暇顧及會與學生間。相互的精神交換。到了李石曾先生回國以後。把積壓的事務。漸漸了清。於是便將精神移來灌注在進行上。加以春假以後。學生出校的較多。因爲都急於要作工。又已爲他們尋得三百六十多個做工。還有其他的農工化學造紙工等等。所以對於分配工作上面。很是一個問題。須得兩方的同意。方能實行。所以便召集這個會議。這是很可注意的一個集合會的經過。不但僅關於勤工儉學。還識及中法大學和教育會同青年會交涉的情形。也很可知。所以本社搜集材料。詳詳細細寫在下面

▲開會的地點　華法教育會的一個大客廳內。二十四日的下午兩點鐘開始。一直到下午七時方散會。學生代表除龍大純。鄧大鳴。宋紹聲。王恒心等二十一人外。尚有向警予范新瓊兩女士。由劉厚吾主席。先說開會的原由。略謂。今日開會的原因。（一）因爲春假在即。關於各校同學的安插方法。要徵求諸位同學的意見。並望于會中以精神及事實上之協助。（二）因爲各同學自到法以來。即分入各學校。會中人少。未能時往各校與諸同學交換意見。久以抱歉。所以借此會議。與諸同學面談一切。（三）教育會與勤工儉學會的現在。過去未來情形。都很複雜。所以借此會議。與諸同學提綱挈領的談一談。至於已經入廠或人少的學校內同學。未曾召集代表的原故。一以其在春假時無他變故。二以本會池址狹小。不便舉行大多數之集會。俟將來有機會時。擬再舉行大會。此次會議。祇得在會員後將各話情形。摘要報告罷了。諸同學者系勤工儉學的實行者。對於勤工儉學的精神一切。當然無須重說。現在只從事實方面詳細談一下。勤工儉學在大戰中。我國在法實行的同志。已就不少。至戰事停後。歐洲社會的趨向。國內思潮的變遷。都是促成勤工儉學主義勃興的原因。所以去年五月第一批同學來法時。便有九十餘人之多。在法國方面。當時還沒有華僑協社。都是分在各中學或住在旅館裏。不久便將大半分送學校。小半送往工廠。但是自此以後。各項手續。陸續發生。交涉學校。尋覓工廠。清理帳目。但是勤工儉學會既無一定的基金。又無一定的基礎。不過是幾位熱心教育家的提倡。況且時間很短。還沒有得一般人的同情。所以初創的時候。實是異常困難。就在這時。華法教育會便出來幫忙。因爲看見很多的同學來了。確是華法教育上一件大事。所以商量幾次。才決定對於勤工儉學生盡力的扶助。又看見勤工儉學會沒有人。所以又答應將會務附在華法教育會裏面辦理。到了去秋八月。恰好華僑協社成立。在法華人各團體。多搬入社中。本會亦遂將照料同學一部分的事務。請人分駐協社辦理。自此照料同學之事。分作兩處經理。凡與華人交涉。多在協社中本會辦事處。凡與法人交涉及會務進行。以由巴黎本會提挈總理。但此時會中諸事。如招待。會計。覓工。覓校。都不過一二人兼管並顧。到了冬盡。始請人專覓工作。將覓工與招待會計分工協進。然國內同學之來法。○日多一日。每次多至兩百餘人。一月之間。皆到三次。近三百人。本會因竭全力以圖進行便利。但是勤工儉學的實行。根本有幾個困難（一）因爲國內或是此間。都還沒有充分的預備。便實行起來。但迫向間。多半是受時勢的逼迫。也有很多的原因。（二）人材兩缺。凡做一件事。總少不了相當的辦事人與金錢。我們這件事。在一般人的眼中看來。都得是危險不可能的。所以難得少適當的人。但都沒有出來辦的。我們願意出死力的。又絕少學識經驗。不能勝任愉快。所以人力是非常的缺乏。至於金錢。更不用說了。（三）反對的人很多。凡一件事。越有價值。自然越多困難。在一般人只看見困難。沒有想到價值。所以都說辦不到。日久免不得生出誤會。所以至今還有非笑我們的人。還有實行上與我們反對的個人或團體。也不免有意的或無意的做我們進行上的障礙。（四）交涉工廠不容易。我們交涉工廠。有的敷衍推諉。或職責不己。都是我們勤工困難的原因。（五）學校國籍情上生活的問題。如各廠罷工缺技。○生活的交涉不易。這是對於勤工同學說不易。若儉學同學。不以月計。但是勤工同學不久也便要作工。自然不能久住。同時也不能不謀安插學校特別交涉。但我們顧這是有學校的時候。學校開的時候數多。不得已只好委託大家。在校多住候入。至於所請的學校。大都照章辦理。不能特別通融的。○（六）有上面各種不滿足的情形。自然發生引起一部分同學的煩悶。又加之教育會一切事務。都極端尊重個人的意思。向無條件的限制。所以因爲同學的誤解。及辦事人的錯誤。當常不免生出誤會來。但是困難雖多。却並非絕對不可救濟的事。辦事人既少。心思能力。又極有限。所以向後都要大家隨時供給意見。共謀進行。有不得已的時候。還望大家格外體諒。總之我們對於前途。終抱無限的樂觀。（一）是諸同學漸漸的作法久了。語言工作。以及法國情形。都漸漸熟悉了。將來自動實行主義。必定使困難減少無數的往力。移爲新來或未來的同學辦事。（二）在國內已成了一種風氣。在此間也算了強國的基礎。不但他人的反對。如上面所說第一第二兩點的困難。都將漸漸消除。（三）關於覓工的經驗日多。如此次向先生所交涉的工作位置。即公所此所無。以後有了經驗。相信能得更好的工作。（四）以前有人說勤工上不能儉學。現在有錢的人已經很多。又有人說勤工儉學。不能造高深的學問。便是現在里昂中國大學的進行。已示是異常順暢。這求學的問題。我們也很樂觀。（五）新論在校在廠的同學。都很受當地法人的歡迎。也是進行中絕好的一件事。除了我們的忍耐努力與隨時的自反以外。還有希望同學的。便是身體力行。爲勤工儉學造出證據。時合自動的精神。爲勤工儉學會共同基礎云。（未完）

◉中東路大借日款

中東鐵路。自經我國接收以來。因該項交涉。未能解決。前擬與日本訂立借款。推廣營業權。曾示阻阻。而覆交通界消息。政府以中東路之經營進行。又向日本銀行提議大宗借款。所訂條件。有該路工人及技師。須由中日兩國共同組織一條。並聞此項計劃。俟政府再爲一次討論。即行暫行云。又探另一消息。則謂中東兩行允借之一百萬。已於三日簽字云。

◉航空協會成立會之演說（續）（汪超西）

▲一所招會員不可限於專門人材

日本學發生。○倡設一舉○必合羣策羣力。方克有爲。望非於一門。僅得一途之用。而其他補助的理想。則非待諸學者之輔佐。而難望其成功。況科學維新而後。一學家之知識。種各各不同。而應用之方。固宜互相維求。以發揮其點。即以航空而論。如氣象學家。無線電學家。皆爲主要之輔佐者。他如軍事上。則有軍人（如陸軍部參謀部）之實用。轉運上。則有交通（交通部）暨農商（農商部）之提倡。至若政治家實業家工商名儒。日欲行數千里而經三二省者。○莫不欲航空路之完全發達。以求交通之迅速。故會員之收羅。務搜各方面之人材。共相輔佐。則非特成功可速。而亦可資提倡。

▲二中國航空事業將來必駕歐美之上

吾若吾國鐵路之速度。只及歐美之二分之一。○歐美每點鐘行五十英里。○用飛機。每點鐘可達一百英里。是飛機較鐵路有一倍之功。設再欲交通。但吾國鐵路。一路尚未及。[illegible]今欲收吾國交通之效。必須與航空事業並進。○三乘客之比用等。○飛機行一[illegible]而飛機只須經[illegible]。即十二點鐘。而收四分之一之功。而收效數十日之行程。吾國飛機之航路。不過一二點鐘可達。其便利如此。則利用之效。[illegible]

▲三開創航空郵路爲吾國今日之急務

吾國幅員廣大。交通又多不便。如黃河長江。○貨物數里。天山等路。殊迭不時。即行輪舟楫。數十日之間。[illegible]之邇。而北數千里之遙。○行程之大如此。時間之久可知。故一日軍興。[illegible]。吾國[illegible]旣然足恃。○行旅商賈。而況兵貴神速。而手此按地勢而言。○則航空郵路。尤適於吾國廣大地域之交通。即若京[illegible]廣港各埠。近歲交通艱難便利。然除舟車而外。絕無迅速之術。○苟開空中路綫。則港滬之間。○不過十小時之程。滬京之遙。亦僅需兩日可達。其迅速如此。則際茲軍事紛劇之秋。○列強競爭之日。又豈可捨此而不圖耶。

▲四聘用歐美駕駛人才之必要

夫開闢航空郵路。○既爲今日之要之舉。而造就駕駛人才。○亦屬不可缺少之事。以目前論。○吾國飛行人才既寥若晨星。○即或一二稍明其術。○又苦經驗甚少。○不足任用。凡今日英國購來之六大機。構造既異。○駕駛之法。○又更不同。故我國欲求此項人才。○必再有四五年之久。○其勢必至瞠乎人後。○定貽緩步之嘆。○爲今之計。○則以暫時聘用西人爲宜。○一可以爲[illegible]之用。一可以爲[illegible]之助。又功同非易事。且目下[illegible]。而歐美航空駕駛人員。改操他業。若能每年辦員給以三四千元聘之。就其任日飛行之事。○殊不乏人。他如留法學員。有曾在飛機製造廠肄業者。則又[illegible]。故[illegible]此對經驗人才。亦[illegible]。爲今日之必要也。○要以上所言之各。今後航空之發達。非特爲軍事上交通上之一大關鍵。而亦爲國富強之計也。至若會之成。是大有關於國家富強之計也。詳細章程。及手進行手續。諸君子之已詳。○固毋待超西之再贅。此後會事。凡力所能及之處。甚願時相討論。求臻完善。但欲覬厥事之進步。本會之發達。尤有賴於諸君子之熱心贊助焉。（完）

◉雲南要聞

▲委任川軍司令之眞電（南路）據

川軍將領黃復生等。聯名勘電。僉以熊督已通電辭職。川軍不可無長。現今公推第五師長呂超。爲川軍總司令。第二師師長劉湘。爲川軍副司令。惟因軍府政務會議。早已不足法定人數。不能行使職權。應請由聯軍總副司令。依照前例。明令委任等情。據此。並據滇軍將領。亦一致電請委任前來。查軍府政務會議。旣已不足法定人數。不能行使職權。今當此熊督旣通電辭職。經川軍大多數將領。公推呂超爲川軍總司令。劉湘爲川軍副司令。請由本聯軍總司令援照前例委任。自應照准。除另以明令發表外。特電知照。聯軍總司令唐繼堯。副司令劉顯世眞印

▲改委市政督辦　雲南省會市政公所市政督辦王有蘭。久未回滇。現經唐省長。另委少將參軍李宗黃接充。

▲富滇行長易人　雲南富滇銀行。創設已八九年。營業極爲發達。近因世界金融奇緊。個舊大錫滯銷。以致滇省亦大受影響。故該行發行紙幣。近來頗失信用。而該行行長顧視高。竟無善法救濟。市面愈形恐慌。唐省長特將顧改調他職。另委[illegible]長爲[illegible]。惟任該行行長云。

▲實業廳成立　雲南實業廳。昨始籌備就緒。隨即成立。由滇省長委吳琨。充任該廳廳長。吳原任財政廳長一職。則委外交特派員徐之琛兼任云。

▲學生全體罷課　[illegible]學校全體學生。因青島問題。久未解決。自五日（七號起）一律罷課。

◉熊克武聲討唐繼堯

督軍熊克武。昨發出佈告一通。略謂克武初以唐氏[illegible]。[illegible]以爲西南之幸。川局之幸。故克武退讓。[illegible]。決不敢以個人去留。○復起糾紛。[illegible]私心所囿。[illegible]吾七千萬衆。不務[illegible]。[illegible]遣迹山林。終其身無[illegible]。○則克武[illegible]行事。○暴亂無紀。[illegible]以聯軍之[illegible]名。○擁行三省。○意圖兼併。則[illegible]。已非一日。[illegible]威暴力。[illegible]。[illegible]緩起。○於即通令繼續任職。[illegible]我川軍各將領[illegible]。[illegible]唐氏[illegible]。[illegible]

（一）唐繼堯之馬電　[illegible]

（二）唐繼堯之江電　任命呂超爲川軍總司令之電。[illegible]

（三）唐繼堯之歌電　[illegible]

（四）唐繼堯之眞電　[illegible]

◉西南大事述聞

▲籌備中之龍州防務　昨據南寧歸客言。近來[illegible]傳雲南唐繼堯出兵入桂。但以西南現狀形勢觀察。平心而論。尙非其時。蓋川中正在紛擾之際。唐氏方以全力圖取成都。安有餘力以圖廣西。惟陸[illegible]近[illegible]移節龍州。○[illegible]絲馬跡。○又不無可尋。[illegible]武鳴出發。○旋即起程赴龍。[illegible]

▲軍政府人物之去留　[illegible]

▲薩鎭冰之來電　[illegible]

▲香港關餘訴訟案近訊　[illegible]

▲東江方面消息　[illegible]

▲陳炯明派代表來粵　[illegible]

▲省議會主張續和之通電　[illegible]

▲湘南之滇桂兵力　[illegible]

學生最合用的　文學書

■評註古文四象　四冊八角
■文學津梁　連史紙八冊一元四角　毛邊紙八冊一元
■文章義法指南　二冊一元
■文學初桄　一冊三角

■修詞初步　一冊三角
■修詞初步附稿　一冊三角半
■意園文略　一冊二角半
■評點選古文　六冊二元

有正書局發行

人人必備之　衛生書

■最新結婚學　一冊三角
■不老不死法　一冊三角
■實用矯癖法　一冊三角
■衛生按摩術　一冊三角

■女子衛生學　一冊三角
■衛生新食譜　一冊三角
■安眠法　一冊二角半
■神經病新療法　一冊二角

有正書局發行

政當局注意。頃聞前方調查報告。廣東方面。計護國第一軍馬濟所部步砲共十七營。憲兵一連。第二軍林虎所部陸軍混成旅留防襲圍第一大隊。第三團二營。步兵一營。又所轄陳德春部陸軍遊擊兩營。現歸馬濟節制。與砲團長曾植銘所部。同駐永興。又靖國軍第一軍楊益謙所部步砲共九營。馬濟所部現駐坪石附近。未出湘境者尚有數營。實數共三十三營云。

▲湘南戰事之粵訊　週循社函云。吳佩孚於五月二十五日。率全部撤防。已見前報。吳氏未撤防之前。本與湖南督軍譚組菴相約。吳軍撤防即請南軍接防。譚督以湘南郴州一帶。糧食異常缺乏。與湘北有天淵之隔。吳氏在衡州之時。仍可通融。購買尚便。但時有絕食之虞。若衡州一旦落張敬堯所得。斷絕軍糧之理。就糧食一項。已足致本軍六萬餘人之死命。且張敬堯已決定以此直接制南軍之唯一計劃。譚偵悉。故為軍食計。故有接防之預備。但吳氏撤防之六日南軍未到。而衡州境內。已發現張敬堯軍隊。新陽一營。耒陽兩營。而安仁則一團。有向南軍進逼。擬將南軍向與北軍在耒陽安仁新陽三處。共同之防地。一齊佔領。該地人民。謂無糧絕。張敬堯在湘之殘暴專橫。無惡不作。一見張軍到境。即舉擁商團民軍。名曰民軍。起而逐之。南軍交綏。張軍小挫。二十七日張軍大隊齊集。而南軍亦到。新陽耒陽兩地接觸。發生劇烈之戰鬥。張軍不支。遂後退。安仁方面。知新陽耒陽軍隊失利。軍心已搖。亦向後退。南軍兵分。因張首先進迫。佔防地。又原定有絕南軍糧食之舉。且與地方人民怨恨極深。故奮勇向前。連三日。於二十九日上午六時佔領衡州。進駐城內。惟張敬堯因向好吹其法螺。謂南軍無能為。今首先發難。以為可以出其不意攻其無備。進克其先發制人之功。不圖反敗而失衡州。如此固無以見北洋軍人。亦無以對段祺瑞。現已調動湘西湘北軍隊。集中長沙。進攻衡州。以為捲土重來。將功贖罪之計。其最後之勝負。一時尚難測度。然湘省既發戰事。戰端一開。所謂和平統一之說。不無受其影響。記者「週循社自稱」特走訪軍政府某要人。詢以軍政府對於此事之態度。答云。軍政府向來主張和平統一。今日湘省之戰爭。不過湖南軍隊。因軍食關係。及人民維持桑梓關係而起競爭。乃地方上之事。且道路亦遠。軍政府難欲制止之。而實在無甚善法云。

◉吳佩孚撤防後之湘局

吳佩孚撤防以後湘局即起變端。湘南南軍。已在茶陵安仁一帶。紛紛增兵。向北軍前線。着着進逼。某方傳聞。南軍且已接觸。至衡州方面。則東陽舖各地方。業已發生戰事。惟據深知南軍內容者言。則此次決不至有大戰事發現。其理由有二。（一）粵桂之事。現方激烈。駐永州一帶之桂軍。已全部調去。粵桂爭鬨不息。桂軍斷難兼顧。雖有湘軍為之策應。然實力有限。不能源源而來。與湘北軍爭之。殊屬一反比例。（二）湖南湘西。雖云携手。然各懷猜貳。不能相見以誠。湘西時恐其及己。不肯出全力以助譚。湘南則時慮其乘機襲取辰沅。吳（劍學）陳（嘉祐）各軍。殊難撤動。最近且有湘西湘南軍隊。爭奪長寧之事件發生。雖尚不至互起戰爭。然其猜詐我虞。形情畢露。是湘西徵特不能助譚。且須分譚兵力所限。不過以現有地盤。過於局促。思更得稍為開拓。則為其所夢寐不忘。云云。至此間軍事當局就此言之。謂延闓雖有覬湘野心。然已為實力所限之對於防。除委張敬湯為後衛總司令。率其所部之第一混成旅。於二十七日分兩路向衡開拔外。即以混成旅及第一隊司令。派駐省之第二混成旅第二支隊。即以該旅旅長劉璪為第二隊司令。並分後衛軍為三支隊。以張敬湯所部第一支隊。派駐株州一帶之補充第二旅為第三支隊。即以該旅旅長劉朝臣為第三隊司令。現在順旅全部。開拔赴衡。劉旅之第一二兩營。亦已由

◉湘戰聲中之江西

近日湘東戰雲瀰漫。影響所及。江西亦為之風聲鶴唳。江西督軍陳光遠。迭接萍西鎮守使方本仁電告。略謂湖南湘東各地。已開戰釁。將來難免有敗兵竄境情事。如何應付籌路。並請示布置防務計劃。及對待湘省張譚兩軍辦法。陳督軍接電後。當以敗兵過境。宜即勸令解除武裝。押送出境。對於湘東南方面。則取嚴守中立態度。至於布置防務計劃。則一面令方使。轉令所部。注意防範沿湘各要隘。並以重兵防守萍株鐵路。一面急電北京。速發子彈二十五萬枝來贛。以備不虞云。至於外間所傳湘南方面防務吃緊之說。頃據贛督署人云。此次湘南湘東各地開戰。贛南絕不發生問題。蓋南雄韶州一帶。現均為桂軍之勢力範圍。桂系與直系。早經携手。陳督軍本為直系分子。則粵贛已屬一家。故韶州方面。粵省並未增兵。軍政府並派有代表劉著。於日前來贛。面謁陳督。有所接洽。其任務如何。外間雖無由得知。然容陳等與陳督有之意。已可概見。[illegible]所有大[illegible]使[illegible]又一函云湘省軍報[illegible]勝利[illegible]來援[illegible]表面觀之。[illegible]實令為日內盡防起見[illegible]高級軍官[illegible]贛西萍鄉[illegible]軍。為四混成旅。假鎮軍衛。近日陳督已令十二師。速撥騎兵[illegible]。步兵若干。即日開拔[illegible]防。又贛省縣[illegible]已調派兩營軍隊移駐云。

各省消息

▲天津▼

▲唐山工專學校全體教員學生等離校宣言　全國各界鈞鑒唐山工業專門學校全體教員學生等為本校前途計。[illegible]個人人格計。為中國工程教育前途計。及對路政前途計。本校校長某經遴發政府派遣代表向交通部陳明。此次駱氏前長本校時務跡。如各公款濫用。損校財。視校務等。請求另委賢能來長斯校。區區學校效學之必不畏諫察。唯是教員學生等實有不能容受駱氏為本校校長之理由與決心。駱不去任教員學生等惟有決定離校。遂於五月二十九日全體離校。駱氏不去。誓不復返。駱氏狗去全體夕來歸。願前此駱氏劣跡此番經過詳情詳見致部函件及商[illegible]不承認駱通[illegible]本校校長宣言

▲美商籌備歡迎美使　美國駐華公使克蘭氏早經抵京。現又赴滬。聞其回京時路經天津。商擬少作勾留。天津美國商會擬屆期歡迎。特假中英美商會聯合會務會場。現正籌備一切。一俟克氏到津。即通知各會員開會歡迎。想屆時必有一番盛況云。

▲江西▼

▲清理萍礦代表難產　萍鄉省有礦產股東。近[illegible]以萍礦債務之處在所不免。故省議員原議派員等提出清理辦法。提請議案。經大會議決原案通過。將公司自行清理代表。候省議會結果。由省議會投票選舉清理代表。但議會因時間局促。而事件繁多。今始有確切之日期。現已提出議案。但因過去及通過後。不能產出選舉代表一節。至今尚無有議員文某等正在為此案之根據查驗。並延遲至今期間。開議員文選舉故文及[illegible]代表致使萍礦第一步辦法未能達到清理之目的。

▲自由運鹽案已打消　日前該會接安徽省議會來電。以票商專利。壟斷把持。鹽稅准人民自由運鹽之議。經大會贊成。覆電表同情。並電湘鄂等省協爭。乃近日大會並未有人提及。一若無有此事者。傳見一陳說請提之稿。遂散布無人動議作如何討論。其稿當亦妙不可言。審延數日。今則竟絕無影響矣。是我電力爭之義。又歸於無形打消。有謂係閩商議員未就連之力。從否認不可知。惟望全民意機關忽而贊成忽而置之不理。尚有不可思議者矣。

▲教育會請名人講演　省教育會為夏期講演事。於一日致會長[illegible]函[illegible]擬請杜威傳上某[illegible]講演。已推派[illegible]前往接洽。其[illegible]日[illegible]於七月十日起至八月二十日止舉行夏期講演。敦請[illegible]陶知行劉伯明胡敦復楊杏佛諸名人擔任講演。並[illegible]劉胡楊黃張諸公[illegible]南京高等師範[illegible]生君接洽[illegible]於[illegible]請各名人[illegible]大學學生向某函請北京大學各[illegible]旅費招待[illegible]預備千元以上。官廳已允設法[illegible]開講之前。分函先生南昌等指導以利推行。或借京津諸名人。而來亦可云云。又教育會前接北京法協進會函請派代表與會。一節已由該會函寄請已推某育就近出席。

▲潯商會控案之開庭　九江商會已有五六個月未開職員會議。雙方由誤會而生意見。已由意見而生惡感。訴之法庭。五月二十九日下午二時已正式開審。原告某等呼代表徐鴻坊。反訴人本身及事實代表人陶如樑律師鄭振遠。參加人周勉齋傅幼泉盧洛仙夏少軒黃春山王少亭夏善田張韶卿等相將出庭。分左右列南方。當選人某擁擠。座為之滿。審判官徐韓光先問原告代表徐氏陳述某氏不交卷宗帳據情形。請將會交出帳簿以便改選。問官乃問某某會否脫離職務。係答己經脫離。問既脫離何以不交卷宗帳據。係答交某經會長開除。問會否開會議過。答未開會。但二十六人信函要開除。某問信在何時。開除在何時。寫信之二十六人中會董有多少人。答會董共五十七人。除氏復申言會長有用人特權。問根據何種法章。徐答三十條會長有處理會務之權。問官就三十三四二條宣讀一過。會長商會會董等均有分任會務參議會務之責。係責任而並無限權。所引會長權限解釋過分。且照尊會長如此服從。會員如身體四肢。須照腦之命令能動。如身使臂。如臂使指之勢。次問某紀對於代理對於原告之請求有何陳述。某氏表示不願為人迅速審判。請法官指示辦法。或交選法庭。法官以意旨不達。囑另見意見後請續後再問。參加人對於某文意見證問題有無意見。傅幼泉云商會開除一案係問會議。並有議案。何況用職員不經會議。何能取消。以次申說某氏退。決議請法庭將某案保等情。法庭宣告此案分三層。程法一。呈文手續撤問題。二。交不交帳問題。三。商會開除人員問題。既未確定。則不交帳問題交還。請不到原告請求法員請查明是否選舉第一步。而到二步。現在即將告人請求法庭第一步開商長解決本題。亦不便查受驗再告。訴結論終止退庭。開庭時間。商會訴訟案前後庭訊。已呈失敗之象。於三十日假名赴滬。為延宕之計。事故商某研究付所開特會。是晚六何鋪假張宮巷某業公司開緊急會議。到會百餘人。由裁判程主席討論良久。最後結果推定會員等[illegible]

▲廣東▼

▲省議會通過禁賭案　五月三十一日省議會議事日程如下。（一）禁絕防務經費以免病害人民案（議員黃煜提出）（二）請停辦全省有獎義會防務經費等賭博以救民害而崇法律案（議員顧仲献提出）（三）咨請督軍省長將番禺山舖票承辦期滿之日即行禁絕案（議員羅慶仍提出）（四）禁賭案（議員葉術基提出）（五）咨請督軍省長迅行禁絕有獎義會暨防務經費案（議員馮某提出）（六）咨請督軍省長查照原案立將防務經費停辦以絕賭禍案（議員馮超驤提出）（七）咨請將有獎義會防務經費兩項賭博依照原案一律禁絕以昭大信而蘇民困案（議員黃某提出）（八）停辦賭博以除民害案（議員黃[illegible]提出）（九）咨請督軍省長依期禁止賭博永除稅政案（議員林某某提出）（十）咨請督軍省長迅令三永縣知事及駐防軍隊速將一切賭禁絕案（議員歐陽某提出）是日下午一時五十分搖鈴開會。林正倍主席。議員出席者一百零二人。秘書長宣布[illegible]已宣布畢。各[illegible]如何[illegible]議事日程[illegible]（一）至（九）十案[illegible]提議[illegible]經費[illegible]理由[illegible]統合併討論[illegible]禁賭[illegible]大同[illegible]絕合案。[illegible]說明[illegible]各提案者有討論。俱贊成禁絕賭博。黃[illegible]付表決。主席宣布討論終局。將九案省長去文合併付表決。全場起立通過。十一案主席討論終局。省議會付表決。全場起立通過。時已三時。主席隨搖鈴散會。

▲拘禁之學生已出獄　廣東學生聯合會理事黃進奮。等前因向軍長兩署請求釋放黃彝郭維唐諸學生。被省長面許釋放。因前郭氏在陸軍監獄故須商諸軍署。得省長前晚以此事往晤莫督。請予釋放莫督即允。寫條子發交軍法課照辦。旋即由監獄官介開將黃郭二君等八名。晚出獄學生聯合會原擬招集各校學生前往歡迎。因時間短促。不及籌備。是晚黃郭二君出獄後。先往大東酒店暫寓。現學生聯合會已預備開會歡迎。兩各校定於三十一日十二時假座國貨維持會開會云。

▲安徽▼

▲警官拿賭之糾葛　省垣西門外懷寧第一分署巡官李元培。探報問安門同義油坊有聚賭情事。即率巡士多人。迎往該油坊搜檢。由查獲無人。遂忽遽走出。同時該油坊後樓忽然失慎。於是左右鄰舍暨坊主。指李巡官搜查未遂。故火洩忿。將該巡官扭至商會開會。復迫其同赴地檢廳起訴。檢廳業經受理。

▲呈請分別懲獎之各知事　前代理安慶道尹劉道章。曾派專員八人分赴道屬調查各現任知事政績。現因各委陸續回省報告。特具呈省長。計請獎勵者有宿松羅左海黃太湖高壽恆六安李銘忠無為李思廷等知事。請懲罰者有合肥李振遠霍山林斯潛山劉追春等知事。具呈文中。列各加切實考語。並請陳事實請省長分別實行懲獎云。

▲烟酒局請飭前局長回皖　徽州烟酒事務局長孫顯宸以前任張伯衍於交替時並行將京俸以總務科長陳鎮辦理交代。並交入後聞所有[illegible]小劉卸各一件。仍如疑惑案京休。但經移去所有各分局解款。至無案可查。宜飭令入飛交[illegible]不返。昨特咨請省署轉飭張伯衍迅即歸皖以清交代云。

▲浙江▼

▲一師之男女同校問題　省立第一師範學校擬於下學期招收女生一節。會由校務會議議決先付審查。再行議議。現在教育廳長夏廳長以男女同校。浙省學界尚不相宜。昨已通令本省各校。須依令一節。師節學校下學期招收女生一事。以致案嘉故。一師招收女生同校問題。又此限制下學期招收女生一事。依得亦擬議云。

▲江蘇▼

▲省議會開會紀聞　（三號）省議會開會出席議員九十餘人。政務委員一人。二時四十分搖鈴入席。由議長請議事日程畢。即公佈詢問議決已經審查終了應即交付討論事。議長請從速付印。已經提辦指日當可告竣。[illegible]各席宜言有竣案十餘案。[illegible]審查報告[illegible]當即開議。之前省[illegible]提案[illegible]第一案。[illegible]提議。[illegible]案[illegible]。丁文[illegible]。[illegible]以致[illegible]。官商[illegible]。良久[illegible]。附[illegible]。[illegible]提一案[illegible]。[illegible]已過[illegible]。

▲四師代表致同學書　江蘇第四師範學生組織代表致各同學云。敬啓者。執事[illegible]已[illegible]同學。[illegible]同學。竊以教育之前途。[illegible]。

各縣消息

▲無錫▼　[illegible]各師範學校及兩級小學在該校大講堂開會不[illegible]學生。浙江省立第一師範學校[illegible]。

▲揚州▼　現任南運[illegible]。

▲蘇州▼　農會選舉情形。吳縣農會於[illegible]。[illegible]

▲南通▼

▲社成大[illegible]
[illegible]
▲留美畢業學生返通　東吳大學畢業生[illegible]
▲宮殿指揮地址　[illegible]

來函

敬啓者。貴報五月二十六日登載青島港之波折一條。語有與事實不符處。此次青島商埠組織開辦係由部省預為合力經營。將來用款若干。日不難隨時支付。[illegible]公佈[illegible]。各埠[illegible]。在並[illegible]。招人[illegible]。安主[illegible]商民[illegible]。即希查照更正為荷。此頌[illegible]。
督辦[illegible]商埠事宜處啓

時評二

◉禁賭與廣東

嗜賭雖為中國人特性之一種。然公然聚賭而當道公然准其公開者。則惟廣東一省。其所以然者。以粵政府特賭捐為大宗之收入。視與賦稅等。是以賭之種類之多。為全國冠。而人民且視為一種職業而經營之。從而禁者屢。從者亦屢。即禁矣。亦名存而實亡。

今廣東省議會毅然決然通過禁賭案。軍政府之收入將從此減其大宗。吾恐通過之非難而實行之維難。

學生最合用的文學書
評註古文四象　四冊　八角
文學津梁　連史紙八冊　一元四角　毛邊紙　一元
文章義法指南　五冊　一元
文學初桄　一冊　二角
修詞初步　一冊　三角
修詞初步附稿　一冊　三角半
意園文略　一冊　二角半
聖歎選古文　六冊　二元
有正書局發行

人人必備之衛生書
最新結婚學　一冊　二角
不老不死法　一冊　三角
實用矯癖法　一冊　三角
衛生按摩術　一冊　二角
女子衛生學　一冊　二角
衛生新食譜　一冊　三角
安眠法　一冊　二角半
神經病新療法　一冊　二角
有正書局發行

上海大戲院
北四川路虬江路口　上海唯一之影戲院

(價目) 夜戲 包廂七角 樓廳四角 特廳三角 二廳二角 一角
(日戲) 包廂五角 樓廳三角 特廳二角 二廳一角

今晚戲目
大西班音樂
德國秘密 第六本 第七本 第八本 第九本
美國雜誌
滑稽之一
滑稽之二

蘇麟保腎膏
固本培元

五洲大藥房　中法藥房　華英大藥房　[illegible]

精益眼鏡公司
中國最進步之眼光學專家

總公司 上海英大馬路新世界東
分公司 北京 天津 濟南 漢口 長沙 南京 杭州 廣州 香港 哈爾濱 奉天 武昌 [illegible]

[illegible]

中國精益眼鏡公司謹啟

上海至南京津浦滬寧至北京火車時刻表

[illegible]

北京至天津浦口南京至上海火車時刻表

[illegible]

滬杭甬路滬杭線行車時刻簡明表

上海北站　上海南站　松江　嘉善　嘉興　硤石　長安　杭州　閘口

[illegible]

閘口　杭州　長安　硤石　嘉興　善　松江　上海南站　上海北站

[illegible]

[illegible]

天蟾舞臺念一夜戲特別大減價
優等官廳八角　特別包廂七角　頭等正廳三角　二等三角　一角

白牡丹　時慧寶　林樹森　明　張　李　王　祁　郝
天叫子　慧寶　彩牡丹　德　天　[illegible]
洒金紅　雙收關　勝　鴻　鸞　禧　城　計　大　白　水　灘　酒　台　鐵　公　雞　[illegible]

大舞臺
四月念一夜
准演新連俠新價目注意特別包廂八角　官廳特別六角　正廳二等四角　三層包廂二角

王金水　王鴻聲　王桂卿　王振廷　牛春華　張春海　賈璧雲　姚俊卿　于振廷　趙如泉　毛韻珂　趙竹卿　孫少堂　張桂芬　白玉崑　殷春虎　陳嘉璘　趙竹卿　劉慧琴　趙如泉　毛韻珂　應寶蓮　王桂琴　于振廷　孫少堂

丹桂第一台
四月念一夜戲
價目 花樓一元　特別官廳八角　特別包廂六角　頭等正廳四角　二等正廳二角　三等正廳一角

郝振基　樊春樓　王靈珠　高秋蘭　王芳　王金元　白玉田　樊春樓　王靈珠　麒麟童　王金元　王蘭芳
洞庭湖　險難姻緣　白水灘　凡思頭　本白牡丹

法界共舞臺男女合演四月念一夜戲

葛玉廷　趙月樓　小金鑽　梁俊圃　張菊芬　李鳳仙　薛銀麟　小寶義　王逢春　[illegible]　許月棠　小鴻蘭　露蘭春　詹潤泉　蔡紫紅　張文艷　朱榮奎　沈韞泉
龍袍杜十娘收關勝十八扯親家遂律全本新紡棉花

新舞台四月念一夜戲價目
二角　三角　六角　七角　一元

許奎官　邱治雲　陳小穆　潘桂芳　鍾鳳林　張順來　劉漢臣　潘海秋　趙文連　周鳳文　[illegible]月　[illegible]珊　趙君玉　夏月潤　張德祿　汪優游　夏月桂　潘桂芳　曹甫臣
全本楊家將　新排十五本濟公活佛

大世界乾坤大劇場四月念一日夜戲目

杜文林　李人俊　易居安　侯雲峯　韓金奎　粉菊花　唐秋桂　陳惠　李侯小俊　孟冬來　李春花　粉菊花　韓金奎
拿高　登　變　沙河　大蟒山　陵碑　陰陽河
多情之女僕

天蟾舞台四月念一夜戲特煩著名拿手傑作

白牡丹　時慧寶　羅　叫天　小寶

鴻鸞禧　寶　酒　上天台　白水灘　鐵公雞　空城計

新世界
中國第一遊藝場　在上海英大馬路

(價目)(門票二角)(電梯券每本五張售洋一元)(大菜券一元門票在內)(地道南北二部兩面交通)

愛華社　新長片　黑姑娘　小阿友　小洞天　花園　新
女子新劇　一刀仇　京韶鼓　大五音　聯彈　四明文戲

大世界
中國第一俱樂部　在上海西新橋境

游資每位小洋二角童僕減半

大長片　乾坤班　影戲　京戲　蓮花　大鼓

[illegible]

內在資游元一客每菜大美精制仿

有正書局 [illegible] 特別通告

石章每字三角牙章每字五角收件處上海望平街有正書局及棋盤街商務印書館

本埠新聞

●推舉華顧問之討論

▲廣肇公所不贊同總商會辦法

昨日午後三時。本埠廣肇公所爲上海總商會函囑推選工部局華顧問一案。特開董事會。討論答復方法。全體董事。均皆到會。並有粵籍男女數十人到席旁聽。當推湯節之君爲臨時主席。首由主席宣佈開會宗旨。次由書記宣讀與總商會往來函牘。（函件錄後）當由盧煒昌君提議工部局華顧問。應由全體納稅人選舉。不應由少數人包辦。黃鈞若君附議。全體董事舉手贊成。遂通過。茲將盧君之意見書。及該會與總商會往來函牘。並誌如下。

▲盧煒昌之意見書　（一）華顧問之設立。爲租界華人市民權之發動。即應由全體市民公選。本公所同人不過市民之一部分。不應冒濫全體市民之權利。致授人以攻擊之資。（二）此項顧問。當具有租界最多數華人信仰之資格。以便將來能代表最多數華人之意思。若由一部分或一團體推選。恐不能合多數人之公意。本公所雖爲廣肇兩屬十餘萬人之公共團體。但究屬市民之一部分。未便單獨推選。應與各團體共同進行。（三）華顧問之設立。完全爲代表華人意思之用。則充任此項顧問之人。即應有多數華人推崇信仰之資格者。方爲推選。至推選手續。及推選何人。鄙意認爲應公諸全埠納稅市民。不應由少數人擬辦。致違反多數人之意思。（四）華顧問雖不能如華董事。但爲租界納稅華人權利而設。其意旨則一。是此項顧問。即應有多數華人信仰之資格。若由少數人推選。斷不合此旨。況工部局與總商會函。明明有召集租界各公所各公會選出一語。決非一團體。或一部分人所可包攬。本公所未便單獨行動。（五）此項顧問。既不應由本公所單獨推選。尤不應以推選之人。供人採擇。凡總商會來函。並未提及選舉手續。未免輕視此事。鄙意以爲此等重大事件。應定公開之詞一手續。與全體納稅市民共同辦理。方爲適當。以上各意見。是否有當。請予公決。

▲廣肇公所復總商會函　敬復者。接奉公函。並華顧問問題文件及法案三冊。大致以工部局設立華顧問一案。囑敝公所開具員名。以供採擇等情前來。敝公所當即召集董事會議。僉稱此次工部局華顧問之設。完全爲華人在租界內市民權之發動。充任此項顧問之人。當具有租界最多數市民信仰之資格。爲將來能代表最多數市民意思之地。是此項顧問。關係全體市民權利。即應由全體市民公意推選。本公所雖爲廣肇兩屬十餘萬人之公共機關。但究屬市民之一部分。其他應享納稅人權利之團體。或個人。尚居多數。況工部局致總商會函內。亦有召集在租界之各公所。各公會。選出等語。其含有應由多數納稅人選出之意旨。彰彰明甚。本公所未便侵犯多數人權利。擅開員名。供人採擇云云。當經一致贊同。茲准前情。合亟函達。並希查照爲荷。此致上海總商會台鑒。　再選舉手續。前函未蒙開示。敝公所認爲此事重大。應有公開之詞一手續。且斷非一星期所能辦理。廣肇公所啟。

▲總商會致廣肇公所函　敬啓者。前准工部局書記李台爾君來函。按照敝局所提議。經納稅人常年大會通過之議決案第八條。應準設立一華顧問部。其組織及權限。於一九一九年十月念四號。敝局總董致領袖領事函中。表明敝局至望上項決議。早日實行。所開姓名。在能多代表住居租界全體華人。方無遺憾。爲特函請貴會。發起召集設立租界以內代表各路華人之各團體。推選堪勝華顧問之任。而有敝局總董致領袖領事函中所開資格者。至少舉定五人。將姓名開送。以得領事團之核准等語。本會初接此函時。即見報載租界華人顧問。有粵雲台諸君被舉告。當本會等當一函。未蒙函覆。不復急究。現聞函者等並無選舉之事。函工部局詢明答復。[illegible]五月二十九日第十一次常會。提交公決。議決。本會係商業團體。推舉華顧問之員。以供採擇。其他各種團體。於商業無關者。本會未便召集。應即函告入會之商業團體。各就所知。推舉發人。報告到會。以便由會彙總。函送工部局核擇。相應函請貴公所查照。迅即舉定。推於一星期內復會。無任盼禱云云。上海總商會啓。

▲廣肇公所第一次復函　上海總商會台鑒。逕復者。接奉三十一日大函。以工部局設立華顧問一案。囑推舉數人。限於一星期內答復等因。查選舉華顧問一事。敝公所爲無擔負可稽。且如此重大問題。亦非一星期所能竣事。應請貴會迅將關於此項華洋文案卷。全數抄錄一分示知。俾便早日遵辦。無任企禱云云。廣肇公所謹啓。

▲總商會覆廣肇公所函　敬復者。頃承大函。囑將關於選舉工部局之華顧問文案抄錄一份寄及。茲再檢送三份。即祈察核辦理爲荷。上海總商會啓。

●舊議員訂期赴港

旅滬舊國會議員。近已成立。於十四號爲第一批出發期。咸乘英國郵船至香港。計報名者第一次赴粵者。約六十餘人。決定啓程。約四十餘人。旅費則於八號或九號發給。由採辦處向四處籌措。舊國會名義向外方貸借。其第一批出發時間何未議決。約過十六號後方可啓程。由滬抵港後。再乘船至海防。約需三日。由海防搭火車至雲南（即河內）。約一日可抵。抵河內即可抵雲南府。然後由雲南府赴粵。約行一日。即可抵。昨日午後二時。第一批啓行議員代表在站歡迎。[illegible]。在當局財路通信處會集。討論[illegible]。

●美人在滬設醫院作罷

大陸報云。前美國洛其菲勒大王。本擬在上海設一大醫院。但昨聞尚有中國醫學約翰大學爲葛來夫牧師。則云上海設一醫院一節。已作罷論。同時北京醫校長亦有函致葛君。詢以將在上海設一醫院之事由。但所以取消前議之事由。並未說明。據知北京已有一醫。上海不宜再設一醫。抑且不過耳。查北京之基本金大醫校。第一期工作之常年費。每人需一百萬元。今僅數六百萬。則頗可造就學生七八人云。

●牯嶺開辦女子休息團

大陸報云。中華女青年會本季擬於七八二月。在牯嶺設立一女子休息處。已擇定一住宅。凡教會與官立學校女教員及女生。均可往。會中職事。亦能參與。本月先派員分赴各校定南京下女士。女青年會設立此休息團之意。在利用暑假時間。以增長其衞生知識。以備往後擔任宣傳衞生事業之用。但其地址已遷往歸。女青年會擬於夏間有多數女子。欲往該處者。祇可暫住該處。今夏以來避暑者。故取費不高。祇可暫住從前避暑之地。今年已取一地。但至今未造屋。今夏但不開辦。租得之地。但初次開辦。祇能容二十八人。目下南京上海南昌廣州。已有報名者。亦有詢問者云。

●米荒聲中之所聞

▲窮民搶米釁見　浦東前昨兩日情形。已誌本報。昨（六日）又發生兩事。紀錄如下。（一）爛泥渡永源米店。昨日上午有窮民五六人。突來店中出外。行經典當弄後面。忽遇窮民五六人。欄住去路。用小刀將米包劃破。搶去米二斗數升。當經車夫大呼搶米。巡警聞聲到來。苦衆一哄而散。事後經三區李巡官帶同長警。在該處草棚內將米抄出。惟人已逃去。（二）昨日午後二時許。忽有婦女小孩數百人。各攜籐籮。擁至花園石橋信[illegible]

▲浙省請放米石　滬杭火車載運食米十四輛。曾爲楓涇車站扣留。業已拖回上海南站。常帮來源流通。方可不致再大荒。[illegible]

▲米業抑平米價　前昨兩日來。米價已達極點。不能再大。故米行同業中。亦不願其再漲。遂有抑平米價之動議。南北兩市河下到船。僅有南湖帮米外。其他各帮米等船。亦都缺乏。過十餘號。常熟帮等船。維寥寥無幾。而濕寥火車所運之客和亦見少。白米尤缺。一般機器廠米各廠棧房。存者亦空空。無貨可籌。店舖進貨。價已昂貴。吃本巨大。莫敢多存。所有低次之貨。現已由平價局購去出售。故米價雖然略平。總望悉數放行云。

▲杭路私米充公　滬杭甬鐵路公益轉運公司私運米糧四百五十四石。曾被扣留。存於上海南車站貨棧房。日前已經本報。茲悉該路管理局長任小山。昨接上海縣知事公函。略開。上海公益轉運公司。私運食米四百五十四石。經上海稅務公所查驗究辦。當經出請省長核示。茲奉支電。內開。該項扣留食米。應悉撥充公。發交該縣作爲平糶之用等因。奉此。合行函請貴局長轉將該米悉數發交上海食米平價局。充作平價之需云云。任局長接函後。當即轉飭上海南車站站長。如上海縣門會同南市商船會館。及龍王廟南處平價局。前來提取此項食米時。准予悉數放行云。

▲米店平價出售　浦東洋涇區長秦穆卿。前因米價昂貴。民食維艱。浦東一隅。各處如此。第二區署長俞永奎。昨出佈告云。爲佈告事。照得米業經上海縣知事邀集士紳會議。決定籌辦平糶。以濟窮黎。現正積極進行。不料本月四號午間。○爛昌米店發生搶米之事。查當時搶米之人。本應拘辦。以人數衆多。姑念伊等均係年邁婦女。從寬未加深究。本署長見於米價昂貴。民食維艱。以維持現狀計。當即邀集各米店主。來署公同議決。將行平糶售賣。以本爲限。不准加增一錢。以資周濟。除在各該店門首。加派巡警保護外。合此佈告。居民人等。一體遵照。倘敢再有前項情事。定即嚴拘不貸。其各凜遵切切此佈。

▲推辦四鄉平價　上海縣知事會同紳商。昨日在南市大東門外龍王廟。及南門外商船會館。第一第二平價局。實行開辦。自沈縣長八時起。一般貧民之購米者。絡繹而至。概照規定價值發售。九下午四時爲止。兩處局所。糶出共五十餘石。其遠處貧民一時未能盡悉。大約今日起必見暢銷也。即日邀同各鄉紳董到縣集議。推設四鄉平價局。現議紳商等籌集款項平價。以四鄉爲重。故決計以資救濟。而示普及云。

上海縣沈知事。以浦東等處。迭次發生搶米風潮等情。請與縣商會會長顧馨一。南市警察總廳長徐國樑。以地方治安爲重。與各鄉鎮商董。商議辦理等。當商熱烈。請將再設分局。於西門內關帝廟。及下海浦下海廟北市閘北等。共設九處局所。浦東塘橋老白渡爛泥渡等地方。工局洋涇鎮等五處。以上共計十處。現已與各鄉紳接洽。從事籌議。不日即將分別開辦平價云。

▲呈請發還食米　又楓涇扣留之浙米。滬杭甬路南站之食米十四車。另有客車二輛。仍有扣貼松江縣知事封條一節。茲悉該二車之米石。爲楓涇米客等所購。[illegible]又米商等[illegible]五包又米商韓友[illegible]一輛。計裝六百七十一包。（一）五包。自被扣留之後。乃由各該米行。公舉昌米行經理韓南文。萬泰米行經理王安甫爲代表。同宇和昌三米行。共計八百七十五包。共計三千萬泰米行計共一百八十七包。以上[illegible]一再呈請。接收扣留發還[illegible]。業[illegible]。議會等。[illegible]蛙災水荒。[illegible]隣辦蘇皖二米。以備接濟。浙省民食。[illegible]情弊。故由浙江省議會於前日四月[illegible]電蘇皖二省長。暨蘇皖二省議會。電云。該省民食。向爲貴省接濟。去年適以蝗災水荒。本年[illegible]懇貴之。務請照准照舊接辦。以昭政扣米石。迅予飭釋。以惠災黎。佇候電復云云。

▲富紳捐助白米　米價昂貴。上海南市[illegible]九十包。已經撥[illegible]。[illegible]一併發去。[illegible]具呈蘇省長。請求發還。以期[illegible]。

▲麵粉之價亦增　[illegible]

▲奸商交貨吃虧　[illegible]

●漢口商業因戰事停頓

[illegible]商貨停裝。商民大起恐慌。[illegible]已紛紛遷避。查漢地商務[illegible]。長沙軍隊[illegible]。一帶十六軍。戰事一開。完全停頓。且時常節邊[illegible]。過路節湘各貨止載。並斷購運者。故各商號接悉後。即遇照料理。[illegible]市面。尤更振肅云。

●比使昨日來滬

比[illegible]公使[illegible]。乘日輪加茂號來滬。[illegible]已由[illegible]。茲昨江蘇特派交涉員[illegible]。[illegible]陳世光。[illegible]郵船碼頭迎迓云。

●徐滙天文台長之著作

大陸報云。徐家滙天文台長佛樂克。[illegible]自一八九三年至一九一八年。共六百二十次[illegible]一冊。[illegible]印刷詳明。[illegible]有此一冊。[illegible]以爲事前之預防[illegible]。

●紅會派員赴歐與會

中國紅十字會代表王培元醫士。與[illegible]。下午乘[illegible]出發赴歐。參與九月一日之日內瓦[illegible]國際[illegible]。[illegible]中國紅十字會大會。二氏代表中國者也。

●商業保險公司之發起

[illegible]組織商業保險公司[illegible]。我國商人。[illegible]中國利權[illegible]。良好之機會。良好之法[illegible]。[illegible]就是上海各商[illegible]。保有火險約三萬餘家。每家[illegible]保費價。出有保險約計共出保險費九百萬兩。[illegible]有保險費一年。[illegible]可以相[illegible]。[illegible]以我們商人不要到有事時臨渴掘井。[illegible]所以我們商人不要到有事時。[illegible]。[illegible]約有共出保險費九百萬兩。[illegible]更受保險公司[illegible]。[illegible]。請各商號研究。[illegible]一個極大的商業[illegible]所謂商業的。每年[illegible]。[illegible]一般如第一年納保費二百兩的。約共有[illegible]一千五百兩。股份可[illegible]。[illegible]第二年四倍計算。有之千六百[illegible]此類推。[illegible]五年招足[illegible]一萬[illegible]有[illegible]利。[illegible]就是一個良好機會。[illegible]從何發起。[illegible]。[illegible]調查我們商[illegible]何時滿期。[illegible]何價。[illegible]調查目數。先調查我們商[illegible]合會。[illegible]有可合[illegible]何[illegible]。[illegible]各商號保保險有[illegible]等事。[illegible]（一）各商號就認股保險。[illegible]。[illegible]就有爲事之把握。[illegible]股東[illegible]。[illegible]信仰[illegible]。[illegible]大家[illegible]力。一致進行。[illegible]最良好之機會。[illegible]商業保險公司。[illegible]之利權。[illegible]保險公司。[illegible]豐可[illegible]商行。再查上海[illegible]受不安[illegible]之保險。又有[illegible]。約有六十餘家。每年每家[illegible]合計一百二十餘萬。再加捐客抖提[illegible]至少約九十萬兩。共計二百餘[illegible]。[illegible]有盈餘。大則百餘萬兩。次則[illegible]以八萬兩爲標準。利計五百餘萬兩。[illegible]保險營業。年年發達。利源外溢極大。去年各[illegible]聯合會。發起組織以來。各路分會[illegible]。不時[illegible]已到。請各商號速[illegible]合[illegible]股。聯合會[illegible]。[illegible]以便[illegible]。[illegible]共同討論。（二）擔任[illegible]。[illegible]有意見請設函於總聯合會。共同討論。（二）擔任收存。各路商號認股保險者。請向該分會。如納保費一百元者。以此類推。具保費付股實銀行。先交一百元者。第一年應有五百元股份可查。招股之辦法。以每年所納保費數爲表準。如每年十元。每股先交四分之一。計洋十二元五角。共四千七百念九號。（一）附招股辦法。每股英洋五敢。會所在外洋涇橋堍多亞路。第十三號。電話以備開會時公同討論。上海各路商界總聯合會啓。

●妓寮領照之觀望

公共工部局自領佈取締界內外妓寮須取執照之辦法後。業於上月二十四號。在貴州路湘七號指定開始發給志願書。以便妓寮中之願領照者。居指已有旬餘。而華人所開之上等妓寮一即長三堂子。多觀望不前。遲無辦理者。[illegible]二道二百元。彼寮均以因捐照會一張。須納保證金二百元。[illegible]所[illegible]。[illegible]。[illegible]必暫[illegible]之如[illegible]。則只它靜觀[illegible]。徇上部局。循序進行。迪知各浦房。速日派一本成決辦法。[illegible]以兩人爲一班。各赴所轄地段之內各中西妓院。[illegible]搞察各妓院門牌。以便將來查考云。

●派員調查鐵道

交通部近以各省鐵道之不良。軌枕之堅脆。關係交通。最爲重大。亟待調查。俾資整頓。以京路政。特派委員許吉林。楊壽。分途出發。赴各路管轄。先往津浦鐵路開始調查。惟恐沿途或有阻滯。由部電知各鐵路局。及經過各省地方長官。務到時隨處保護。一體保護。昨淞滬護軍使署。已接到交部電知矣。

●小學研究會開會紀

本市各小學校教員。前研究會[illegible]。開理科研究會。會員[illegible]。[illegible]日上午。在[illegible]上海縣[illegible]。會員到者。王定甫。曹有順。陳景山。劉士秀。殷鼎五。毛人俊。高鶴鳴。馮山師範講習所王啓涵。日[illegible]。吳君正。王子剛。馬耀堂。時化鏡。喬泉。王正陳家珍。趙品高。沈瑞卿。[illegible]出。胡其昌。尚公高子文。乙生朱存生。和安吉吉生。許典行。[illegible]。[illegible]本女學孫召棠。[illegible]民學[illegible]。[illegible]觀察[illegible]。學校[illegible]。[illegible]一室。由[illegible]主席[illegible]。各學校校長數目[illegible]時。[illegible]因公未到。由[illegible]主事[illegible]。開會。由[illegible]報告開會宗旨。[illegible]議決如下。一件調查[illegible]件提議[illegible]學校聯絡[illegible]。一件報告朱存生送到參觀報告書一件。一件參觀員劉相望王定誠趙澍榮鄒有文等。[illegible]件讀報告出發參觀情形。一件提議定理科教學標準。議決如左。甲取材方面。（一）初年級必和家庭和學校現狀。（二）利日常生活的。（三）有關於職業陶冶的。乙教學方面。（一）課前可先定研究目的。使兒童搜集資料。（二）課時須先觀察或實驗。再行討論。

花柳斷根水

上海信通股票公司

本公司經理華洋各種股票及有價證券內國公債票等交易倫蒙惠顧無不格外克己　本公司在河南里如意里口二百九十七號電話中央一千〇八十八號

耀症或花柳染者流毒終身延及子嗣貽患無窮此水能搜除毒根根去則毒消而後患除非若用藥强壓發則不救　服法每日三次每次一匙用治滾水沖服　大瓶一元　小瓶五角　上海外白大橋北堍大英醫院製

有正書局新出

何子貞七言行書大對聯

（此聯）吟梅添得詩多少　愛菊何論酒有無　定價宣紙六角虎皮冷金八角　外埠五角

（此外尚有）何子貞七言大對聯　▲每對定價大洋六角　何子貞行書大對聯　▲每對定價大洋六角

花柳斷根水

上海信通股票公司

霍症或花柳染者流毒終身延及子嗣貽患無窮此水能搜除毒根根去則毒消而後患除非若用藥強壓發則不救 服法每日三次每次一匙用治滚水沖服 大瓶一元 小瓶五角 上海外白大橋北堍大英醫院製

本公司經理華洋各種股票及有價證券內國公債票等交易價廉不格外克己 本公司在河南里如意里口二百九十七號電話中央一千〇八十八號

(三)時常實行校外教授。(四)可使兒童自己實驗經過情形的。必使實地去做。(五)在初年級討論時。事重談話。討論後所筆記要項。議至此。時已過午。經楊君仍留各教員。就所午膳而散。

上海交易所開幕有期

上海證券物品交易所。前因房屋關係。未能如期開幕。茲悉該交易所業已議定准於七月一號。實行開幕。現正飭匠將建築之房屋。日夜趕造外。其內部布置。由理事兼總務科長洪承祁君督率籌備。並開電話一項。業與德律風公司訂立合同。暫定電話機百架。如日後不敷。尚須添增。現已由德律風公司。於交易所地道內。另裝電線管。一俟裝竣啟用。每日由公司撥派接線人四名。常川駐所。管理接線事宜。以資熟手。並聞該所營業細則。早經規定。呈請各機關備案。誠恐各項經紀人未能明晰細則原理。以故該所於昨上午敦請前農商部僉事諸青來君。假納業公所演講營業細則。以免誤解。而臻完善云。

繭市報告

各處繭市情形。業已詳誌本報。惟浦口以及揚中縣兩處繭訊。尚鮮報告。日昨絲繭總公所接駐浦正裕收繭公司快郵報告云。本年浦口氣候不勻。產額不多。繭身尚佳。惟市價較往年昂貴。繭已開秤兩日。收繭無多。各處代收機關。鑒於現時價貴貨少。率皆觀望不前。即往年向公司領取資本。前往四鄉收買之小經紀。亦屬寥寥。今屆繭市。較之往年收額。祗有五成云。揚中縣函云。今年產額不多。現下開秤多日。繭價雖漲。尚屬無貨可購。育蠶家皆因桑葉缺乏。飼蠶無料。均於二三眠之後。相率倒棄。即桑食晚蠶之家。因鑒於前狀。皆不敢多育。今年該縣繭訊。甚屬不佳云。

烟酒聯合會昨開常會

中國烟酒聯合會。昨開星期常會首由主席陳良玉報告。接無錫烟業公所。及臨沂分會等來函。催詢分會章程。及稅費改征洋碼等辦法情形。俞葆康建言。在臨沂改征洋碼。名爲以洋改錢。實則加增捐稅。現在時局不靖。商業艱難。豈能再增負担。即就我上海商業而論。我西烟一業。近來因滬關等處。奉軍封禁。以致商貨絕迹。正是萬分困難。而公家仍迭次行文催增認額。國內一日不靖。則商界營業一日不復。商人自顧不暇。更何從顧及國家收入。次金印侯提出米糧日貴。各業更受一層困難。設再繼續增高。將出生計問題。牽入治安問題。急應聯合上海各團體。公議維持辦法。沈子卿請將此議提出商業公團。召集各商業團體。公同討論。衆皆贊成通過。議畢散會。

水木作工人罷工之動機

本埠南北市水木作工人。藉口米珠薪桂。已由杜首等發起。重行加增工資。連日相約集議。決定於陰歷四月二十五日起。停止同行工作。須一律同盟罷工。如有私行動工。有必以武力相對云云。事爲淞滬警察廳長徐輔洲所訪悉。已飭令所屬設法維護。並於發生時先行呈報。一面設法勸導解散。

繩索工人也要加價

南北市之各繩索搖繩店工人。因米貴如金。度活艱難。昨有某某等聯合各工人。發起要求作主加資。議商之下。未得結果。現訂於即日起。在南碼頭茶肆敘議。如月內不得照加。則端節將屆。伊等即罷工要挾。俾歸帳影響云。

天安堂同樂大會紀

山東路天安堂於昨晚八時。在堂舉行同樂大會。與會男女會員及來賓三百餘人。屆時振鈴開會。趙國垣主席報告開會宗旨。略謂本堂每年必舉行布道大會二次。敦請名人演講道德問題。并於每屆布道之末日。舉行同樂大會。今年第一屆布道大會。已於上星期一開始舉行。今日爲布道之末一日。是以按照舊規舉行此同樂大會一天云。次請孫有臻演講道德。次胡介勛張耆齡合演新劇布道。甚爲動聽。次請朱炎生君表演幻術以助餘興。未並啟以茶點。直至十時半鐘始散。

茶業會館開會紀事

本埠茶業會館前日旁晚七時開會。同業之到會者十餘家。由該業董陳兆麟主席。將提出各項議案公議表決如左。(一)公推籌備參預荷屬爪哇萬國茶業會議及展覽出品幹事人員。俾着手籌備。請公決推舉案。(二)前會公舉唐季珊赴爪哇辦理展覽會事。已承應允担任。請公議會務一切進行辦法案。以上二案經衆決議。俟下星期六日邀同滬上各茶號到館會議公決進行。(三)馬維藩報告關於利洋行代運洋莊茶出口派司有逾一年期者。被江海關退回。與茶商營業有礙。請籌議辦法案。衆議再請馬君探詢確實情形。一面公呈稅務處農商部。請求體卹茶業現處極端困難地位。准予展限出口以二年爲期。并公推陳兆麟胡德馨謝蓉齋洪孟盤同赴稅務處交涉。滬關局見面陳困難情形。請爲維持。

截殺馮長生案之證人供詞

諸翟鎮鄉民馮長生。前遭曾小弟用刀截殺殞命。經屍子馮小毛在青浦縣將曾拿獲。送往上海地檢廳。派警移提到案。迭次審訊。供多狡展。該地檢廳以此案確是謀殺斃命之正兇。由廳判押。候提一切要證到案再訊。在案前日下午。據該廳派法警下鄉將對於本案有關之屍妻馮王氏屍子馮小毛並二十一圖地保馮子仁要證張明山王官邦等一干人解案。當由檢察官提案研訊。並提同在押之曾小弟研訊。審理屍子等泣求伸雪。證人張明山等咸稱馮長生當時實遭曾小弟用刀砍斃。在因之時。衆目共覩。正欲救已受重傷等語。由廳一併斥退。曾仍命還押。候核辦理。

捕頭假滿來滬

公共租界總巡捕房捕頭高祿斯君。於去年十一月間。稟准總巡給假回國。現已假滿。於前日乘英公司郵船來滬。到差照常視事。

寶隆醫院看護科之畢業

白克路寶隆醫院。向設有看護一科。自中華人接辦以來。院監黃勝白。對於各科力加改良。是以於智識上。而較德人在院時高尚不少。定期三年畢業。茲有該科學員紀玉麟邱金酉在院修業期滿。於上月下旬起。由黃君會同各教員命題舉行畢業考試。分實驗口試筆試三項。至月底始行考畢。查兩員成績均佳。以由院監發字給憑。六月五日下午。在該院舉行畢業式。當時由江博士逕治到院訓話。授憑畢後合攝一影。以誌紀念云。

均益決志會將開成立會

文監師路文昌閣均益決志會。自組織以來。頗形發達。該會茲定於陽歷本月十號。即星期四。晚七時假座青年會。舉行正式成立大會。又由該會青於。商創設平民義務夜校。專收一般有志無力之工商學子。教以中西文字。以期造就。聞報名已有數十名云。

寰球學生會介紹部消息

安徽某茶商需請一能製日本茶之茶技師一人。如能担任。可向本埠靜安寺路五十一號寰球中國學生會介紹部接洽一切。

儲積繭包之注意

滬杭甬鐵路車務總管沈成栻。因昨今天時驟熱。所有堆積上海南站臨時貨棚及北站貨棧路行棧之繭包數鉅。深恐受熱內蒸。易致釀成炸險。致于貨架大有關礙。昨特分飭該兩棧貨員。迅將該棧窗門開放。俾通空氣。並飭該兩站站長。對於各站裝車來申之繭包。務須隨到隨卸。俾車輛得以運通。而繭包亦不致有所損害云。

烟犯押赴蘇州上訴

水警廳偵探王慶甫前因吞沒大宗烟土。業由上海地方審檢所訊明判決。監禁三年十個月。又同案中販運烟土之尹寶卿李元明二犯。由判各監禁二年六個月。並科罰金各三百元。在案茲悉王尹李三犯。奉判不服。均各提出理由聲請上訴。已奉檢察長核准。繕齊公文。加派法警。定於今日將三犯由押所提出。乘火車發往蘇州高等審檢廳訊辦。

警廳調查各區槍械

淞滬警察廳長徐輔洲君查得本埠自戒嚴以來所屬各區所隊已發槍械久未調查。其中難免有銹鏽損壞情事。遂委派保安隊隊長兼督操員王德鴻會同管理槍械員崔某。每日分赴各區署隊。驗看軍裝等因。王隊長奉委後。定於今日會同崔員先詣第一區警署調查察看。然後按日分往各處偵查云。

茶葉店保險失慎之根究

南市三角街王聚泰茶葉店火警燬該店房屋五六幢。並波及鄰居餘隆小衣莊後面與樂園老虎灶之屋面。已由該管二區一分駐所署員查得該店保有火險。將店主王順芝申解警廳。司法科訊核各情。已紀前報。茲聞此案自王到廳後。已由司法科長預審時。供係徽州人。年四十三歲。店已開設十餘年。是晚店中夥友烘茶。已經停工。俱在樓下晚膳。其火何從而起。實出不知等語。奉飭交保候示。一面分委吏員詳細調查。是否復以憑核辦。去後。茲署派警調查得火場內燬餘貨件頗多。存貨有若干無從查知。惟調查確有數千金之貨云。

進出口貨物報告

進口貨

十七日日信號自坎拿大來 布二九四六〇疋 斜布二千疋 鋼鐵條釘二八七〇担 鐵條三九八只 鋼疋九五只 七七七七四兩 紙七二六担 紙八七八担 機器四

十七日甲南號自新加坡入口 洋燭三九三〇枝 木三九九九八五方尺

二十日杭盛號自香港來 傘一二〇〇把

十五日坂東谷號自上海來 照片二二七一一担 錫六三〇担

又自德國入口

顏色一一担 紙四一二担 表四八只 小刀三〇〇打 扣子六八〇羅 針五八五〇千枝 顏料五三件 紙二五〇八〇器

又自比入口

布二六〇〇疋 鐵鋼二五八六担 鋅四二〇担 鋼四〇〇

又自印度入口

打 麻四九七担 玻璃二七五〇箱

棉二九八包 麻袋一五六〇担 烟九八四担 佛手油二四担

又自新加坡入口

蝦一六八〇担

鐵一二九担 木一二四六二二方尺

十九日德安號自香港入口

錫二二七三担 麻袋一七六三担

十七日新寧號自香港入口

錫四六九九担 手帕三千打 丁香一三担

十五日陶台東號自印度入口

紗一二担 棉一〇四二担 燕窩八九一斤

出口貨

二十九日日后號至日本國

絲三九八包 綢四六四兩 茶一五三担

二十八日非洲號至意大利

絲九一包 繭四五二包 大黃一二担 棉一六八担 羊毛三六担 芝麻一三四四〇担 皮三千張

二十八日米納號至法國

綢二五五担 棉一二九担 五倍子三四三担 牛皮二六九担 腸三二一一担 茶四三二担 石鹹五〇担 蛋三三担 人髮四七担 甑一三一條 皮四萬張

二十七日中國號至美國

府綢四担 茶三六担 蛋八四担 牛油八〇担 担 絲四八包 磁器二九七担 甑四八條 胡桃一五〇

二十八日沙加客丸至日本

花生餅一二五〇担 豆餅一三九三八担 鐵八七三六担 油餅四七八六担

時評 三

推舉華顧問

(太素)

工部局之設華顧問。本爲華人要求。市民權之結果。故推舉此項人物。當然以租界市民爲主體。絕未可以少數之人。隨意推舉。即足代表一切。且此事在租界雖屬創舉。然手續終以詳審爲宜。若總商會欲於一星期內。即將代表舉出。斯未免草率將事。而蔑視民意矣。

本埠商市況

外國匯兌 昨滬埠本埠中西銀行停市休假是以各國匯兌均無著告

銀市 昨逢星期中西銀行停市封關金融市不詳

金市 昨星期金市上午十二英點[illegible]

現貨條金 [illegible]

殘貨條金 每條十兩 二百十八兩 [illegible]

足赤條金 二百念二兩 [illegible]

飾金足赤 二百念三兩五錢

飾標赤金 每兩價洋 三十三兩五角

銀標紋銀 一兩六角五分

七月份條金開出 二百十七兩八錢

七月份二盤時長 二百十八兩

七月份上午最高 二百十八兩四錢

七月份條金收盤 二百十八兩二錢

錢市 六月六號本市錢洋銀市[illegible]

鷹洋開盤 七錢二分[illegible]

鷹洋收盤 七錢二分[illegible]

江南小洋 六錢五分[illegible]

廣東小洋 六錢六分

銀拆開盤 二錢

銅元開盤 一百八十九千六百文

鷹洋收盤 七錢二分八厘

鷹洋開盤 七錢二分八厘

江南小洋 六錢五分[illegible]

廣東小洋 六錢六分

銀拆收盤 二錢

銅元收盤 一百八十九千六百文

衣牌開盤 一千三百八十文

八開開盤 一百二十四文

小洋貼水 每角十四文

證券市價 六月六號上海股票局所市價 [illegible]

[illegible]

糧食 [illegible]

花衣 昨日花衣子花陸續行情如左

油餅 昨日滬南來貨豆油市[illegible]

雜糧 昨日本埠南北兩貨[illegible]

本廠紗 昨市各牌本紗行情如左

西菸 本埠西烟市價三月份公所售

麪粉 昨日上海麪粉交易所[illegible]

桐油 昨日本埠各牌桐油行情如左

煤油 昨日各種煤油市價如左

占臘 昨日本埠占臘行情如左

機器紙 本埠機器紙貨各種[illegible]

十五刀頭字連史 [illegible]

十五刀元字連史 [illegible]

十五刀頭字連史 [illegible]

十五刀餘字連史 [illegible]

以上行情運銷出口外加六[illegible]

有正書局 新出書

何子貞七言行書大對聯

(聯語)吟梅添得詩多少 愛菊何論酒有無

定價宣紙六角毛邊 冷金八角裱工五角

(此外尚有)何子貞七言行書大對聯 ▲每對定價大洋六角

何子貞五言大對聯 ▲每對定價大洋六角

上海泰亨源銀樓加始兌足赤飾金 售出廿二元正 收進三十元半

[illegible]

有正書局發行

習字好模範 學生應用 小楷帖

柯羅版印晉唐小楷十種	三	元
宋拓晉唐小楷十一種	一元六	角
王右軍金剛經	三	角
翻目版印齊玉版十三行	八	角
宋拓十三行	三	角
柯羅版印麻姑仙壇記三種	二	元
舊拓靈飛經	五	角
初拓滋蕙堂靈飛經	四	角
三希堂小楷八種	四	角
三希堂小楷四種	三	角
舊拓王右軍樂毅論趙松雪閑邪公傳合本	三	角
趙松雪金剛經	三	角
趙松雪妙法蓮華經	二角五	分
董香光小楷習字帖	三	角
文徵明正草千字文	三	角
姚廣孝金剛經墨蹟	三	角
陳玉方小楷墨蹟	三	角
汪退谷書御製說經詩墨蹟	六	角
詞林硯譜小楷	三	角
詞林硯譜第二集	二角五	分
王右軍小楷習字範本	一	角
鍾紹京小楷習字範本	九	分
趙松雪小楷習字範本	一	角
汪退谷小楷習字範本	一	角
小楷習字範本	一	角

尚有大楷行書草書碑帖甚多詳載目錄函索即行寄奉

明清帖

董香光大楷習字帖	一冊	三角
董香光小楷習字帖	一冊	三角
董香光行書習字帖	一冊	三角
董香光草書習字帖	一冊	三角
新拓董香光習字帖	一冊	三角
遺民爲僧之遺墨	一冊	四角
翁覃溪金剛經	一冊	二角五分
張廉卿南宮縣學記	一冊	一角四分

有正書局 上海望平街總發行

小時報

附錄 餘興

第一千三百四五號

本報啓事

本報現徵求本埠小新聞．如承投稿．一經登出．酬金從豐．

小言

◉文言白話底打架　S

主張文言底與主張白話底在文字上打架。已是常事。認起眞來說是衝突。不認眞就說是消遣。到也覺得沒甚關係。但是要照粵省議員底辦法。那可不必了。議員所應爭底。是國民利害問題。要爭到個人利害。已經是不雅了。如再因什麼文言白話底分別。竟亂嚷亂跳起來。那議會不成了個鄉鎮上講茶底茶館嗎。

國內無線電

◎日前廣東省議員賴仲猷提出議案。係用白話文字。江俠通議謂與公文程式不合。須收回修正。賴堅不允。遂大起衝突。賴被毆逃席去。（同）（廣州無線電）

◎梅蘭芳昨致函於京中某君。略謂在滬自十三日演至十六日止。准於二十一日內由蚌起程返京。（3）（淺廬）（北京無線電）

時約馬路電

◎美術學校於本月五六七三日在石達子廟歐美同學會內開繪畫展覽會。（3）（淺廬）（北京無線電）

◎日昨大世界新舞台遊藝場行遊覽會。往觀之人絡繹不絕。頗稱一時之盛。（3）（笑天）（徐家匯無線電）

國外小新聞

●意飛機飛行消息（三）（秋）

▲由大邱至大阪之情形

三十日午前探聞大邱市中因佛麥二中尉於六時左右須動身赴大阪各戶備懸日意國旗空中烟火頻放以表歡送至五時五十分兩中尉至歡迎場休憩處享早餐畢乃與歡送諸人一一握手道別乃登機先後啓程麥中尉動身時爲六時佛中尉稍後數分亦追蹤而去大阪一面杉山航空隊長處早於七時後得兩中尉由大邱於六時動身之報故城東練兵場中至七時後已非常熱鬧練兵場口交叉日意國旗場中以白布書一丁字形以爲標識是日天朗氣淸日暖風和正飛行家之極好天氣十時甫過得二機飛過岡山之報草知機來在即人人仰望空中於機之至十時二十七分抵聞一片「來！來！」之呼聲乃見大阪城西之天空中一黑影隱隱而至一轉瞬之間練兵場之直上時見該機繞場二匝乃旋轉而下（蓋麥錫爾中尉之機先至也）麥中尉既降歡迎者一擁上前圍中尉于中三呼萬歲互相道賀時有町田師團長之女公子勝子（年十五）池松知事之女公子田鶴子（年十四）橫山砲兵工廠廠長之女公子悅子（年十六）池上市長之女公子勝子（年十三）數以花圈進主客彼此寒暄間佛拉林中尉亦至二中尉相見後互抱接吻以祝大功之垂成乃由歡迎者導入場中預備之天幕內設宴款待幕中備設五色壁花軍樂競奏在座者有町田師團長猿山砲兵工廠廠長池松知事池上市長山岡商業會議所會長山口市會議長田遞大阪遞信局長朝日新聞社長記者等共七十餘人洵極一時之盛宴半賓主各有演說姑從略佛拉林述大邱動身後之情形云午前十時自大邱出發後途中風速爲十米突至十一米突天氣甚佳然過朝鮮海峽時霧甚濃但見海中左面隱隱有警備艦三艘然至下關時但見烟突之烟而已飛行及二小時始抵此途經過之路程爲由釜山之大空越角島過朝鮮海峽經關經廣島三原沿山陽道路過尾道岡山姬路備前神戶掠摩耶山乃抵大阪其高度爲千米突至千五百米突云是日晚由大阪朝日新聞社設宴招待即宿於社中二十一日午前九時遂由練兵場動身飛往東京（3）

美國之女技擊家

●美國德律風之調查（中）

▲共有二•七一六•五二〇具

美國近調查全國德律風線其長二千三百八十二萬七千一百八十八英里所有德律風共達一千一百七十一萬六千五百二十具云（3）

國內小新聞

●京華碎錦（八）

▲淸宮與外部

保存紀略碑碣　內務部古物陳列所有天壽色碑碣腹有十錦式花孔爲宮中奇石五彩小瓣一具安設機器小瓣的書厅即是淸朝開國武功紀略圖若將機器捩動小瓣就在大瓣內旋轉由十錦式花孔寛之旋旗人馬如活的一般洵稀寶貴之品昨由淸室傳諭仿將此瓣提回內府愛爲保存

▲迎賓館拒宴客　外交部迎賓館建築宏敞屢爲款宴外賓乃各界宴會亦多有借用者現外部於迎賓館樓下設文書總務等科辦公處檔案簿冊存儲其間故特擬俟後他處借用一律拒絕以免擾而本部則仍用樓上款宴外賓云

●張嗇公重種新荷（石生）

▲南通六月花如錦

日前張嗇公命人往漾水隣得荷花藕五十石分裝二十八隻現已運行到通計共藕價運搬費等一切開支共用銀約二百三四十元預備將南公園荷池與中公園荷池之原有殘藕一律取出重栽新荷共藕八隻餘二十隻悉栽張山莊大河中將來紅花綠葉必有可觀也（3）

●鴛湖夏令之利源（一）

▲徵收船捐

鴛湖每屆夏季商家爲點綴市塲起見每日各船陸續集本區自治逐年呈准官廳抽收游湖船捐以充該樓修葺經費今因時已夏令游船將多故由自治委員金福田已於二日呈公署請求自陰曆五月初日起至七月末日止領牽總船徵收游船捐三月以爲煙雨樓修葺之費刻已奉王知事指令照准矣

本埠小新聞

●異常闊綽之俄國竊賊（七）

▲夫唱婦隨

東報云虹口巡捕房昨逮捕俄國人夫婦二人裝飾甚闊綽聞其所犯罪爲每日乘靑色之汽車來往南京路靜安寺路等處中外商店藉口購物爲名乘間竊取指環腕釧金時計等物每日至少三至千元現已處以懲罰云（3）

●非律賓龍（九）

▲奇異之動物

昨有非律賓人夫婦二人及一日本人來滬攜有所謂（非律賓龍）之物一頭乎足蹠首若中之龍頸部則不甚似聞生未數月僅有四尺五六寸之長以肉類爲食物當地則飼以小鳥其性極猛烈他種動物聞之咸驚現在日本人所設之演劇場（3）

●南洋約翰棒球之比賽（下午球聲）

▲南洋勝一分

昨日（星期六）南洋棒球隊與約翰比賽於南洋同學之往觀者頗多三時半開賽分計入則爲約翰體育教授某西人共賽九次南洋得五分本次未賽約翰得四分南洋勝一分云

附南洋球員如左

中國捕（隊長）鄒鶴齡　李廷三　梁建業　王德榮　徐承燄　黃文建

●聖約翰新繪地圖（二）

▲極詳

該校算學科教授伊理與督昂合製一校新地圖將各屋與地另行繪測又將蘇州河對岸之新化學屋繪入故該圖極詳細云（3）

●日本人展覽中國畫家之作品（九）

▲凡四十件

日本人俱樂部於在六日陳列中國畫家作品之作品屬現由我女畫家小某某之子其畫品多秉承母教云（3）

科學小新聞

●播蟻器（五）

極小小蟻一旋轉動作活曲之流外國治談之跳入器永不得出云（3）

學習法語之好先生　華法要語註解

富豐行　新穎　單凡　字五千　依物品分類功之效　四十餘類　文上字　華文意義　列華文讀音　附句話以文法及說明　學者必備之切　洋裝一冊　定價大洋　發行處　上海棋盤街　商務印書館　中華書局　中國圖書公司

江蘇常熟　翁同龢相國　詩稿文稿　合刊　竹影一片　珍品　六角　上海新大馬路　大同書局　大東書局

情詩三百首

李香君　袁湘小青　夫人鄭月卿　關盼盼　袁寒雲　實甫　夏敬觀　子安　樊樊山　堂　定庵　唐伯虎　吳梅村　尤西堂　八十餘家　魏易　林紓　東　侯　妃　紫　黃夫人　秦湘蘭　柳眉　蘇慧卿

姜才女　乃香閣之精華　董香摘豔無此佳味　詩學要訣唱和學　詩者之指南　雅俗絕異合　行特價一月照碼六折

上海四馬路　國華書局發行

警告　風扇缺乏　無遺　不拘　工部局電氣處

陽臨澤篆刻潤格　石章每字三角牙章每字五角收件處上海望平街正書局及棋盤街著易堂函索印譜者附郵票一分

上海美國友華銀行告白　特別通告

請看　有正書局的小說　▲批發一律四折概不記帳▼

夏末春初天長　最好看小說消遣

書名	冊數	價
海門案	一冊	二角
將家子	一冊	二角
美人粉	一冊	二角
海外天	一冊	四角
深淺印	一冊	二角五分
妬之花	一冊	四角
黃金骨	一冊	二角
新紀元	一冊	五角
日本劍	一冊	六角
一捻紅	一冊	五角
玉虫緣	一冊	三角
棄兒奇案	一冊	二角
飛行記	一冊	四角
紅閨鏡	一冊	三角
鳳洞山	一冊	四角
鏡中人	一冊	六角
胠篋術	二冊	二角
電感	一冊	三角
新法螺	一冊	三角
死復仇	一冊	二角五分
鴻巢記	一冊	二角五分
銀行之賊	一冊	三角
釋銀行	一冊	二角
海天嘯	一冊	二角
銀山女王	一冊	四角
海屋籌	二冊	四角
黃金世界	二冊	五角
火裏罪人	一冊	八角
土裏罪人	一冊	四角
孽海花	二冊	一元
空谷蘭	二冊	七角
梅花落	二冊	六角
情網	二冊	八角
霜刃碧血記	一冊	四角
胠篋之王	一冊	四角
梟皺	一冊	三角
紅淚	一冊	三角
豆蔻葩	二冊	四角
悲劇祖國	一冊	二角
理學雜誌	一至七 七冊	每冊四角
秘密海島	二冊	九角
秘密俠者	二冊	九角
無名之英雄	三冊	一元一角
女魔力	三冊	一元
愛河潮	三冊	一元
情海劫	一冊	八角
女子世界	一至十二 每冊	二角五分
小說林	一至十五	每冊四角
小公子	二冊	六角
黃鉛筆	二冊	五角

書名	冊數	價
奇獄	二冊	四角
黑號獄	一冊	四角
風厄作	一冊	一角
鬼窟生錄	一冊	三角
車中死人	一冊	三角
金粥菜	一冊	一角
蓋金夢	一冊	一角
孤兒記	一冊	二角
三疑獄	一冊	四角
苦讚行	二冊	四角
俠英童	一冊	六角
壁中證	一冊	三角
大魔窟	一冊	四角
劍膽琴心錄	一冊	六角
福爾摩斯	一至十三 四冊	二元四角
遼谷神妃	一冊	二角五分
大來之下海	一冊	三角
福德小傳	一冊	三角
大俠錦被客傳	二冊	一角六分
鏡臺寫影	一冊	一角四分
[illegible]	一冊	一角四分
六號碑	一冊	一角二分
[illegible]	一冊	[illegible]
女虛無黨	一冊	一角五分
懸崖馬	一冊	七角
聶格卡脫	一冊	一角五分
聶格卡脫	二冊	五角
聶格卡脫	第三冊	三角
聶格卡脫	至十	每冊三角
聶格卡脫	九十六	[illegible]
聶格卡探	四冊	二角五分
少年偵探	七冊	一角
冷眼觀	二冊	七角
新舞台	二冊	每冊九角
情海魔	第二冊	四角
馬丁休脫	一冊	四角
馬丁休脫	一冊	三角
大除	一冊	二角五分
女首領	二冊	三角
遺夕	一冊	六角
黑行囑	一冊	三角
翻奴望	一冊	一角五分
硫饅角	一冊	二角五分
秘密隧杯	三冊	八角
生理道	二冊	七角
化學	二冊	二角
地文學	二冊	四角
物理學	二冊	四角
植物學	二冊	三角
礦物學	一冊	四角

警告② 湯臨澤篆刻潤格

一殺不足矣 更加試驗 有此潤格 ……之

石章每字三角牙章每字五角收件處上海望平街有正書局 …… 蜂請寄郵票一分

潘蘭史 吳倉碩 周景叔 狄楚青 鄧秋枚 黃賓虹 代啓

全世界之鐘 (工)

此鐘有十二鐘面長短針十二付一鐘面代表一國因鐘造於牛乾林故以中間一大鐘面之時刻爲主譬如牛乾林爲八點一刻康司丹丁則四點七分倫敦二點十分紐約九點一刻云(3)

詩叢

清明日賦于天韜室 (百衲)

危機不可蹈。治節恒由由沮。疑此曾路。胡能……弱。碧已黏天天跳。史證沮一錢。綱縴閑日月實。偏……。八荒心哭我。山陽侶飛燕。滿西……挖東。過東野。溝……。袁兮……諳紆……故……想思在樂所。

詞園

浣谿沙 (映菴)

曲院秋風蓄意涼。芙蓉不跳薄羅裳。此此桂……香。樓下流波傳客恨。寬頭小葉闘娥妝。……人無今……。陽。薄薄斜陽坡上衣。……酒未曾歸。……樓……見……南……。蠻蝶……依……怨……何……斷……大……何……遲。

文藪

纒足與束腰之觀察 (乃木從)

今身去。公習慣之作。張本作偽。柱過正之弊。陽未可厚非。推至西人束腰。……

[illegible]

致北京民國大學陳顯……部人當子答……(美國有脚與束腰用緊身褡……)

[illegible]

筆記

懷芳樓雜話 (雙)

[illegible]

(時有正書分二元四角)

向者如弓形易招學……形雖有機。……際……人以膠布貼胸(……)……

[illegible]

文章說法 (時有正書分一元)

𢘑靈館枝言 (孫陵……)

[illegible]

小說

地方醫生 (俄國士根克夫著)(黑生)

就是有目的……媽媽安……

[illegible]

硯滴

我以爲我人講話……

[illegible]

風扇缺乏無遺 不拘

工部局電氣處

上海美國友華銀行告白 特別通告

本行現蒙中國財政部委託正式發售意國五厘公債票發行時期一千九百二十年十二月三十一日之公債票面價值每一百元實價意洋八十七元九角外加由正月一日……

六朝墓誌菁華 預約廣告

六朝墓誌新出土者……

特價六元 ……

最精者一百種秀麗古樸碑妙精能 ……

上海 北京 天津 有正書局啓

臨池家欲出唐宋之藩籬入魏晉之堂奧

妙術回春

此係彭有光先生曾患咳嗽吐血腰痛背酸腦筋衰殘等症服用韋廉士大醫生紅色補丸全愈湖南長沙省議會東街十八號彭有光先生來函云余因服韋廉士大醫生紅色補丸得奏效深感大德無以爲報刊書數行以表謝忱也

鄙人今年三十五歲經商亦有二十餘年操勞過度不言而喻以致腦筋衰弱頭暈目眩背痛腰酸咳嗽氣喘吐血不止夜不安枕食難下咽親友往視無不膽寒名醫診治毫無效驗幸得舍親張君子藏由粵回省據云伊前年所得之病與余相仿得友指示購服韋廉士紅色補丸得獲全愈遂囑余亦購服是丸服了兩瓶之後吐血等症稍獲減輕而續購一打連日服之精神清爽飲食倍增諸恙悉平各症全消清夜自思鄙人經商操勞過度得此危疾如是灰心改變方針近年投身報界較之經商爲清爽但腦筋自幼衰弱祇克漸次培養各補藥服之尚無甚效力現已長服韋廉士紅色補丸……但各病全無而且身體……

韋廉士大醫生紅色補丸乃是補血健腦之聖藥……

奉送衛生小書

面容時常喜樂

面帶愁容心緒憂劣均因腸胃不舒肝火上升之故是以腸內閉塞……

……上海四川路九十六號韋廉士醫生藥局……

全爲版印 宋拓淳化閣帖

……上海 北京 天津 有正書局啓

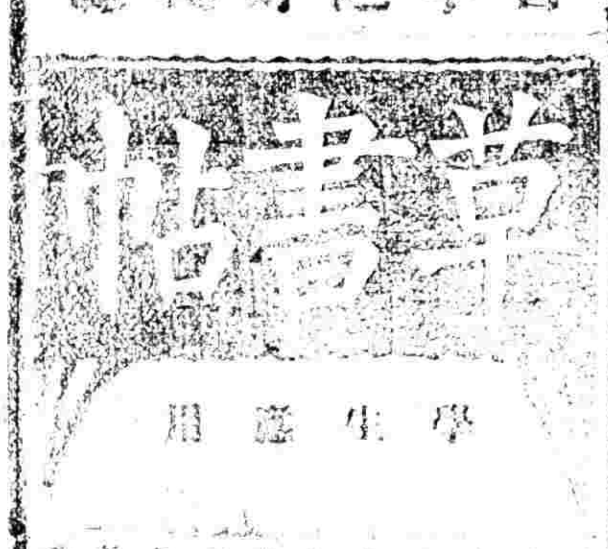

習字之好模範

學生適用

[illegible]

教育小言

敬告全國各學校校長及教師

逸之

天下事物有固定者有變遷者固定者易治而變遷者不易治也人類社會乃變遷而非固定者今以固定之法治之其危險殊甚昔日社會之變遷尚遲今後社會之變遷更速（因交通便利人類接觸益多且密之故）若以從前之舊法治今日社會各問題亦必捍格不相入而流弊日滋其爲此事此理一若自然界之公例順之者昌逆之者亡初不以我之愛憎而轉移也世界潮流所趨其中實有一定之理我憎之如此我愛之亦如此吾人對於新潮之態度當以『研究』二字爲標準所謂研究卽以我爲客體而事爲主體不以事爲客體而我爲主體是也

吾並非謂新者皆是舊者皆非新者皆有利舊者皆有害不過吾人對于社會新問題應取積極的研究態度不當取消極的抵制態度天下之事往往有視若甚奇而一經虛心研究之後則平庸殊甚者今日學校不安之現象其實不過社會不安現象之一部分人人對于新潮流若能取虛心研究的態度而不加以成見或臆斷則於社會新舊之衝突必能化大爲小化有爲無無疑

以學潮論吾不謂學生之舉動皆合於正軌然彼等軌外之舉動未始不由辦學者激之使然也辦學者不肯虛心研究故不能與學生表同情不能與學生表同情遂致與學生成不兩立之勢而禍端起矣其實今日學生之舉動莫或使之社會使之然也社會之變遷莫或使之世界潮流使之然也學生受世界社會之刺激年少氣盛其舉動不免有逾出範圍者然而吾人欲糾正其行爲必欲與彼等表同情欲與彼等表同情必先研究彼等所受激刺之由來此固非一日之事然而捨此別無他道也西諺有云『天下之事莫危於衆人皆進而我獨退』此言雖自外來然而一言可以興邦者也

教育叢談

南京高師暑期學校與教師服務期內的進修

（承錦）

[illegible]

（一）美國有幾個都市定七年[illegible]一[illegible]休假制休假期[illegible]國研究[illegible]略述[illegible]情形如左。

[illegible]教師[illegible]可以進修。

（二）美國教育機關獎勵小學教師之人赴師範[illegible]爲小學教師[illegible]師範教育者。

（三）夏期學校[illegible]教育機關補助其經濟[illegible]教師在夏期[illegible]時如願入夏期學校[illegible]

（四）講習會是由教師組織而成[illegible]教育原理近來趨於實用方面。

（五）讀書會由在校教師共同組織而成隨時[illegible]許多[illegible]書籍請人指導。

（六）校長之誘導每週集會一次討論教學事宜。

（七）視學指導員之勢力視學指導員意欲增進教師之知識乃指定幾種書籍令教師研究報告批評。

觀於以上美國教師服務期內的進修方法非常之多我們中國的教師幾乎一項沒有我很代他們可惜從前我有幾個朋友在第四師範附屬小學他們預備購幾種關於教育上新出版的書籍共同研究備以指導個人所以未能實行[illegible]因爲他們求學如渴的心未曾達到不過[illegible]

[illegible]

留美幼稚生之勤讀（一）

[illegible]

所以教師不能以在學時所得爲已足必須存精益求精的心理以與教育上之新供獻相接觸常同各生一樣要時時研究時時[illegible]供自己學術上之精進[illegible]

[illegible]

（一）要推廣這個學校是中國第一次有的是南高第一次有的我希望將來能推廣出去幾個大學與高師都可以辦暑期學校。

（二）本學[illegible]教師之苦[illegible]材[illegible]教師所得之薪金甚菲[illegible]

（三）[illegible]

學校管理

學校管理—管理上天然之衝突

（續）

譯自 Conflicting Principles in Teaching—Charles A. McMurry

（一）教師與學生間之衝突之時『放縱』與『管制』[illegible]一般教師以爲[illegible]之良果其實全以[illegible]之可言反之[illegible]與[illegible]同但二者相[illegible]仍以少許規則[illegible]條規則[illegible]力而至兒童[illegible]教師之決心並規則之重要而後已這項規則[illegible]期限滿否則[illegible]育之事[illegible]教師若[illegible]寬和之心一[illegible]人往往有分外之干涉也[illegible]之怨心[illegible]不足以發生效力實際上其勢力甚大既可調和一種不愉之精神又可平息一切紛爭之衝突[illegible]和過度兒童易流於驕縱之情形是以溫和之中又須加一種堅決之勢力以補其缺俾兩者各不逾於極端維[illegible]兒不願與兒童聯合而作游戲但[illegible]之理由可以說其功課學校之風潮較好折衷於溫和與堅決之[illegible]之故雖有[illegible]仍不能失其和之性質。

[illegible]

易[illegible]教師[illegible]兒童之有[illegible]可以[illegible]兒童[illegible]爲此種教師之所務[illegible]逃避[illegible]對於學校未必有[illegible]亦所任者有。

反之勿道之教師[illegible]兒童之[illegible]等希望所得之利益超過所失而有餘兒童之[illegible]而合羣[illegible]宜[illegible]出其特長而發展之[illegible]之宜和之[illegible]挺[illegible]力甚强精神甚佳熱心批評兒童之錯誤亦能[illegible]之效果此種教師之[illegible]許[illegible]教師須培植心境上之[illegible]

[illegible]

此種教員之品格與體力甚健全倘能抱宏大之志願存仁愛之心理感化兒童爲兒童所必能欣賞其勢力殷從其指導入而入之即能仿效教師之情感思想與動作矣陶冶兒童而得强大之勢力與有價值品性發成而有勢力與吾人所希望於教師之一種英雄氣概[illegible]

[illegible]

教師同情教師熱心研究必易知兒童[illegible]

之人高出於教師之上學校有[illegible]

[illegible]論教師之勢力在何强大必難免無失敗之患

[illegible]師生間發生衝突[illegible]有同情[illegible]

聽如機器中之蒸氣調和不絕[illegible]耐受[illegible]

教師遇事[illegible]不省其自己之過失必有劇烈之抵抗

甚願吾黨知所補救而改良之也

觀察兒童之錯誤實際上既易兒童之行[illegible]往往有不得已而行[illegible]在教師視之即目爲犯過[illegible]可痛惜[illegible]

七歲之兒童爲其慈善之女教師所[illegible]女教師[illegible]

[illegible]

警告 風扇 [illegible] 不夠 工部局 赴美國 [illegible]

蓋天性上之一大缺點也要而言之管理兒童之行動其中實有原理在焉成人心理。喜悅成人所好之事。兒童心理。喜悅兒童所好之事。教師與父母須除去其成人之成見。而體兒童之需求。然後精神方成關係。普通之道德以成人判斷之標準為改良兒童品性之鵠的以致兒童大受其苦[illegible]世之家庭發生此種情形而使[illegible]之變。何可勝數。故教師之第一要務即在於誘其友誼表示其同情一人教授之效率[illegible]具有兒童之精神忍耐虛心舍己從人。[illegible]日之一生。當回想其幼年[illegible]況。故能以同情之作用[illegible]之結果[illegible]不知利用同情之教師[illegible]。

教師過[illegible]之訓練。[illegible]之助。最易失敗有一教師規定一種嚴謹之標準使兒童[illegible]全體無一人能達到。在此種情形反陷危險而專制狹隘。性情強硬之教師。足以壓迫兒童之本性。且[illegible]之志願[illegible]自用之思想。兒童以[illegible]其他之[illegible]故兒童犯過之初次或再次。不妨從寬[illegible]學識廣博之教師恒能表同情而不執迷故可免去師生之衝突。無經驗無學識之教師。往往拘執一部分之思想以礙兒童之發展此種教師對於訓育之進行有損無益

[illegible]

教育界。之[illegible]矣。[illegible]上進而為專門事業。[illegible]兒童之入中學與高等學校[illegible]優良之教師如醫[illegible]此種教師能知青年中何[illegible]未知兒童之在家爲。各校亦須有人[illegible]其才能[illegible]兒童到校之時教師不致[illegible]易於錯誤矣。

(六)「個人」與「社會」[illegible]亦屬[illegible]上研究之一種[illegible]須注意兒童各個之特性。但同時亦須[illegible]以全體為一單位。兒童有不守規則時[illegible]有所[illegible]律。[illegible]學校之規律[illegible]之[illegible]外勿使其享受學校之利益[illegible]以對待之一切制度之規[illegible]及各[illegible]特別之情形。且須與全體教師聯絡以免意外之危險。近有以團體之事委[illegible]一人[illegible]所宜

教師。[illegible]之個性[illegible]須養成其羣衆之心理。社會[illegible]上對於[illegible]人民有情感互通之地[illegible]之精神[illegible]個人[illegible]教育界[illegible]著作家[illegible]之訓練。[illegible]兒童合[illegible]社會之[illegible]能為今日學校之[illegible]教育[illegible]發展個人似覺太[illegible]與今之教育思想[illegible]學校校長[illegible]的學校之精神兒童自然[illegible]以[illegible]社會[illegible]有[illegible]合團體而抵抗教員。[illegible]教育上之[illegible]反而觀之。教師[illegible]之作用[illegible]個人與社會之精神上[illegible]能[illegible]價值社會進化時。個人之[illegible]與自由[illegible]以個人之思想[illegible]進化[illegible]根本也是以教師須[illegible]兒童之性情養成其合[illegible]社會精神之根源[illegible]社會之[illegible]品格。足以為人之[illegible]受其教育。[illegible]之發展。社會之改良。[illegible]人之出世。[illegible]兒童[illegible]

留美幼稚生之社交與經濟

華人在美國所育子女受美人之[illegible]其社交與經濟上純為美兒[illegible]且[illegible]教育云

異常[illegible]人也。反之[illegible]內之行。[illegible]國家[illegible]之根源[illegible]個人之[illegible]無顧焉。

(七)上所論之[illegible]由此[illegible]合[illegible]種聯合[illegible]易實行。但教師必須以此[illegible]之基礎。何謂三[illegible]聯合。(一)教師自己[illegible]者。(二)亦[illegible]執行[illegible]教師[illegible]方法。[illegible]仁[illegible]時[illegible]情形[illegible]教師[illegible]不偽之心理[illegible]必須[illegible]思考[illegible]所行之[illegible]益。以上諸[illegible]何種管理機關。或縣或省或國。凡此三種根本上之組織。皆各各分開。有所[illegible]國家[illegible]將此三種作用歸於一人或一團體之下[illegible]於教

[illegible]問題因之而生矣。

結論 [illegible]如下

一 觀察兒童[illegible]之天性與兒童之天[illegible]必須[illegible]之表[illegible]之心理[illegible]教師[illegible]自己即是[illegible]兒童[illegible]教師須有充分之經驗。

二 學校管理[illegible]困難。[illegible]互相衝突[illegible]教師[illegible]求[illegible]各[illegible]種[illegible]利益。

三 教師[illegible]其變化[illegible]強大之勢力。[illegible]教師。能將各種衝突之元素歸於[illegible]自己之問題故其間[illegible]兒童[illegible]有強大之勢力。

四 但所謂強有力之教師[illegible]個人[illegible]以改良兒童之[illegible]故教師與兒童必須有同情之表示[illegible]特異之[illegible]教師當鼓勵之容收之

五 [illegible]

(完)

教育界

江蘇縣教育會聯合會之進行

[illegible]

貧民義務學校開幕紀

[illegible]

唐山工業專門之大風潮

[illegible]

清華學校之新設施

北京清華學校[illegible]學生[illegible]之補助及將來[illegible]美學習各專門科起見。[illegible]設一學生夏令工作介紹[illegible]使得學生得[illegible]各項工作之練習[illegible]

有正書局

歐陽詢書法十種

珂羅版印
唐拓化度寺銘 一冊 八角
綫斷本皇甫誕碑 一冊 三元六角
宋拓九成宮醴泉銘 一冊 一元八角
宋拓虞恭公碑 一冊 二元六角
宋拓溫彥博碑 一冊 一元六角

石版印
宋拓皇甫君碑 [illegible]
唐拓九成宮醴泉銘 一冊 [illegible]
宋拓九成宮醴泉銘 一冊 [illegible]
歐陽詢習字範本(大) 一冊 [illegible]
歐陽詢習字範本(小) 一冊 [illegible]

品海 香烟

此真正價廉物美之香烟

烟絲柔潤為其香味極佳之明証且味道溫和可口無怪人人均讚美之也

英美烟公司總理 有限英國公司

有正書局發行

珂羅版精印

歷代碑帖

宋拓大觀帖 三冊 十二元
晉唐小楷十種 一冊 三元
南唐澄清堂帖 一冊 二元
宋拓石鼓文 一冊 二元
博陵太守孔彪碑 一冊 二元八角
定武蘭亭肥本 一冊 二元
定武蘭亭瘦本 一冊 一元
內府藏晉拓保母帖 一冊 一元
張黑女誌 一冊 一元
樊澤令常醜奴誌 一冊 二元
虞世南夫子廟堂碑 一冊 三元
宋拓褚河南聖教序 一冊 二元八角
唐拓化度寺銘 一冊 八角
綫斷本皇甫誕碑 一冊 三元六角
九成宮醴泉銘 一冊 一元八角
宋拓虞恭公碑 一冊 二元六角
宋拓溫彥博碑 一冊 一元六角
北宋拓未斷聖教序 一冊 四元
宋拓衛景武公碑 一冊 二元六角
初拓王居士塼塔銘 一冊 一元六角
原拓塼塔銘 一冊 五角
薛少保碑 一冊 二元
宋拓李秀碑足本 一冊 五角
雲麾李思訓碑 一冊 二元四角
北海法華寺碑 二冊 四元
北宋拓麓山寺碑 一冊 四元
麻姑仙壇記 一冊 二元
右軍墨蹟 一冊 一元四角
楊少師韭花帖墨蹟 一冊 八角
蘇東坡春帖子詞墨蹟 一冊 一元二角
蘇東坡[illegible]生論墨蹟 一冊 一元六角
黃山谷華嚴疏墨蹟 一冊 五角
趙松雪臨黃庭經墨蹟 一冊 八角
趙孟頫四札墨蹟 一冊 一元